...m. 773 | PORTE PAGADO | Dirección, Redacción y Administración: AVENIDA DE MAYO 769 | Buenos Aires, viernes 12 de abril de 1918

La Epoca

PRECIOS DE SUBSCRIPCION

CAPITAL

$ m|n. $ m|n. $ m|n. $ m|n.
Un mes 2. Tres meses 6. Seis meses 12. Un año $2.

PROVINCIAS

$ m|n. $ m|n. $ m|n. $ m|n.
3 mes 2.50 3 meses 7.50 6 meses 15 1 año 28

EXTERIOR

$ oro $ oro $ oro $ oro
1 mes 2.50 3 meses 7.50 6 meses 15 1 año 28

Número del día, 0.08. — Número atrasado (dentro de los 30 días), 0.20. — De fechas anteriores, 0.50.

LA EPOCA se envía directamente por correo a toda persona que lo pida, acompañando el importe correspondiente. Los pedidos de subscripciones para el interior de la República se atenderán por cualquier número de días a razón de $.08 el ejemplar.

...con lo que predicó desde el ...o el doctor Roque Sáenz Pe...iversas conferencias que tu...el doctor Yrigoyen, antes de ...aquel ciudadano la presiden...a república, le pidió le traza...rograma de medidas condu... realizar en el país la repa...eclamada por la Unión Cí...ical, el doctor Yrigoyen ma...esde el primer momento a...enz Peña la necesidad de ... las provincias, desquicia...nos del "régimen".

...al aceptar el doctor Sáenz Peña, la indicación, ocupáronse desde luego de quienes debían ser los interventores, y el doctor Yrigoyen, sentó como base que no debían ser radicales, menos del "régimen", y que creía que la mejor garantía que podía ofrecerse a los pueblos, era elegir para interventores a los jueces, quienes por la naturaleza de sus funciones y su hábito de distribuir justicia y su alejamiento de la política, anticipaban la seguridad de absoluta imparcialidad en sus delicadas funciones.

El doctor Sáenz Peña manifestó su conformidad al respecto y siguiendo esa orientación, dióse en la reforma electoral, la intervención que los jueces tienen hoy en todo el proceso eleccionario.

Y como esa reforma, y a indicación del doctor Yrigoyen, también se adoptó el padrón militar y otras disposiciones de la ley, encaminadas a rodear el comicio de todas las garantías posibles.

El doctor Yrigoyen, pues, como presidente, aplica en el gobierno lo que sostuvo como ciudadano y no se citará un solo caso, con motivo de las intervenciones decretadas, en que haya fallado el alto concepto con que el primer mandatario afronta cuestiones de tanta transcendencia para la vida institucional del país.

Aun en la hipótesis que pudiera interrumpirse la distribución de justicia por falta de jueces, lo que no es cierto, pues bastante frondosa en su administración, los inconvenientes pasajeros quedarían compensados con los resultados obtenidos, en bien de la reintegración a la vida normal de las provincias intervenidas.

En el caso actual, la intervención del procurador doctor Matienzo, en la universidad de Córdoba, no ha de alterar en lo mínimo el curso de las cuestiones que deba dilucidar como magistrado.

De manera que los grandes diarios mancomunados pierden el tiempo; uno por deficiencias de comprensión y otro por mala fe evidente, sostienen tonterías, que es necesario evidenciar. Y así lo hacemos, por más que el asunto ya ha sido ampliamente discutido.

...provincia. La ...adical ha obtenido ma...en el colegio electoral y en ambas cámaras, de modo que el futuro gobierno de Buenos Aires ha surgido íntegramente de nuestras filas.

Nadie podrá reprocharnos el regocijo con que comprobamos la victoria de nuestro partido. Pero sería injusto creer que nos satisface la conquista de posiciones políticas por el sólo hecho de que ellas pasen a ser ocupadas por nuestros correligionarios. Absolutamente.

Nuestro entusiasmo tiene mejor origen y más noble calidad. Nos congratulamos de los resultados de las elecciones de Buenos Aires, en cuanto ellas comportan un avance de las fuerzas nuevas de la democracia contra el viejo sistema de mentira institucional imperante en Buenos Aires. Por un avieso designio de su suerte, la primera provincia argentina quedara rezagada en el proceso de perfeccionamiento político operado en toda la república. En tanto el pueblo de otras provincias practicaba valientemente las costumbres propias de la democracia de verdad, el sistema político en Buenos Aires era una adulteración repugnante de las estipulaciones constitucionales. De tal manera, el régimen bonaerense era la antinomia de toda organización política ajustada a la teoría de la constitución, que cuando el voto popular entregó el gobierno de la nación a un ciudadano surgido de sus filas, se estableció de hecho la incompatibilidad moral entre el poder federal y el de la provincia. El uno negaba al otro. Eran el anverso y el reverso de una democracia. La situación de Buenos Aires refutaba por acción de existencia la evolución política y el perfeccionamiento cívico federal. No había puente posible ni lazo de unión imaginable entre dos hechos tan desemejantes, signos a su vez de dos estados de la evolución política argentina tan alejados entre sí. El decreto de intervención, firmado por el presidente de la república, propuso la solución. El pueblo había de resolver, pronunciándose categóricamente entre el sistema representado por el gobierno intervenido y el sistema de la constitución.

Los resultados de ese pronunciamiento acaban de ser proclamados por la junta electoral de Buenos Aires. El poder federal tenía razón cuando afirmaba que el régimen imperante en la provincia era falso y artificial, sostenido por el fraude y la violencia y divorciado de la opinión. Porque en el triunfo radical de Buenos Aires hay que ver una reacción de la dignidad democrática contra un estado de cosas atrasado y humillante. No es que se haya querido efectuar un cambio superficial en la estructura política del gobierno, substituyendo un elenco de hombres por otro elenco. De ninguna manera. Se trata de una transformación profunda en el orden moral que alcanza por lógica extensión a todas las maneras materiales de practicar el gobierno. Lo que se ha renovado en la provincia de Buenos Aires es la ética política, desde que los ciudadanos elegidos llevan un concepto severo y elevado de sus deberes como gobernantes.

Mucho puede esperarse de esa transformación. El ciudadano que ocupará el gobierno de Buenos Aires es bien conocido por su probidad, su espíritu de iniciativa y amor por la provincia natal, cuyas necesidades conoce como pocos. Le acompañan en el gobierno hombres igualmente honestos y bien intencionados. Se formarán las cámaras, no con productos sospechosos de las situaciones, sino por ciudadanos libremente elegidos, capaces de desplegar una actividad enérgica a favor de las zonas que representan y en el estudio de los problemas generales que interesan a la provincia.

Gobierno nuevo de verdad, tiene Buenos Aires. Y gobierno bueno, podemos afirmarlo sin temeridad.

Los jueces interventores

El nombramiento del doctor Matienzo para intervenir en el conflicto de la universidad de Córdoba, ha dado pie a "La Nación" y "La Prensa" unificadas en su propaganda contra el gobierno radical, para nuevas disertaciones sobre los inconvenientes que encuentran en la elección que hace el presidente, nombrando interventores, ya se trate de política gubernamental o de casos especiales como el actual, de miembros de los tribunales de justicia o funcionarios de la alta representación del doctor Matienzo.

El doctor Yrigoyen, es lógico y consecuente, al hacer esas designa-

la barra prorrumpieron en una ovación entusiasta que se prolongó hasta que fué puesta en consideración la renuncia del candidato a vicegobernador ingeniero Emilio Mihura. Su dimisión fué rechazada, siendo nuevamente proclamado el señor Mihura por aclamación.

Hoy mismo, a las 9 de la noche, será proclamada públicamente la fórmula Marcó-Mihura en el teatro "Tres de Febrero".

RECIBOS DEL PRESIDENTE

AUDIENCIAS DE HOY

El presidente de la república recibió hoy en audiencia a las dos de la tarde a Mr. Tood, presidente del directorio en Londres del ferrocarril Central Argentino, con quien estuvo departiendo bastante rato.

A las dos y media recibía al director de la United Press, Mr. Howard, huésped desde hace días en nuestra capital.

Esta tarde el doctor Yrigoyen recibirá en audiencia al ministro argentino en Bolivia, doctor Juan Lagos Mármol.

Salubridad Pública de la Provincia

Adopción de medidas profilácticas

El desarrollo de la epidemia del tifus que ha venido produciéndose en algunas localidades de la provincia, han llevado a la dirección de salubridad a tomar algunas medidas profilácticas, a fin de combatir el flagelo.

De acuerdo con este propósito, pues, se han enviado médicos a las poblaciones donde el mal se hace más visible, con la misión de organizar trabajos de sanidad y vacunar a los vecindarios, medio que, hasta el momento es uno de los más eficaces para dominar la enfermedad.

Estas medidas, según se nos ha informado, serán extendidas a todas las localidades en que la tifoidea haya aparecido.

IMPUESTO A LA RENTA

BASES PARA SU IMPLANTACION EN LA ARGENTINA

Comenzamos a publicar hoy el interesante estudio del ingeniero Alejandro E. Bunge, sobre el impuesto a la renta y su implantación en esta república.

La competencia con que su autor trata cuestiones tan importantes de suyo, así como la clara exposición del problema que se estudia, hace que llamemos la atención, especialmente sobre el citado estudio cuya publicación se comienza en este número.

Con esta exposción, añade el ingeniero Bunge, una piedra más al edificio que, con todos los perfiles de construye de varios años a esta parte: las bases para una economía política y social argentina.

La amistad argentino-chilena

UN COMENTARIO INSIDIOSO

En la prensa de Estados Unidos han sido comentadas las recientes demostraciones fraternales entre Chile y la Argentina de un modo insidioso. No se trata de un error de ningún colega serio de la gran república del Norte, sino de una información telegráfica.

De ahí la explicación del fundamental error con que informa el corresponsal a su diario. No conoce la historia ni el hecho recientemente conmemorado en medio de tan fraternales efusiones, ni comprende el espíritu de solidaridad continental que orienta las relaciones de la Argentina con los países de América.

Invitado gentilmente el gobierno por el país vecino a conmemorar la gloria común de una batalla en la que fuera protagonista principal el libertador de la república, acudió a la cita militar, oficial y popularmente los dos pueblos se entregaron a las expansiones que sugieren las afinidades históricas y el paralelismo en la vida de las dos naciones.

Cierto que en un momento pudo ser turbada su amistad, pero, por fortuna, las diferencias fueron zanjadas por la vía del derecho y finiquitadas todas las discordias. A partir de ahí, nos acercamos y convenimos definitivamente y el sentimiento de la cordialidad caracterizó todos los actos que sucedieron al peligro.

El presidente Yrigoyen ha vigorizado ese espíritu de noble hermandad, cumpliendo un programa de reciprocidad amistosa con Chile y con todos los pueblos de Sud América.

Política tan clara y definida, es aceptada, comprendida y aplaudida por todos. Solamente el suspicaz informante telegráfico de los diarios norteamericanos ha podido darle una interpretación que, categóricamente, declaramos tan absurda como tendenciosa.

Futuro gobierno de Entre Ríos

LA CONVENCION RADICAL

Proclamación de la fórmula Marcó-Mihura

Nuestro corresponsal en Paraná nos remite la información telegráfica que damos a continuación, referente a las reuniones de la convención radical, que acaba de proclamar la fórmula definitiva que sostendrá el partido en las elecciones para la renovación del poder ejecutivo:

PARANA, abril 12 — Anoche se constituyó en esta capital la convención radical de la provincia. Asistieron gran número de representantes de los comités departamentales.

Abierto el acto por la presidencia, la comisión de poderes examinó y aceptó varios diplomas de convencionales nuevos, entrando a considerar en seguida el asunto motivo de la convocatoria.

Puesta en consideración la renuncia que elevara de su candidatura a gobernador el doctor Leopoldo Melo, fué aceptada por unanimidad.

Acto seguido pasó la convención a cuarto intermedio hasta hoy a las 9 a. m.

PARANA, abril 12 — Cerca de las 10 de la mañana reanudó la reunión, interrumpida anoche, la convención de la Unión Cívica Radical.

Realizada la votación para gobernador, resultó electo por unanimidad el doctor Celestino I. Marcó. Al proclamarse el resultado, a las 11.30, los convencionales y el público de

Asociación Cristiana de Jóvenes

VISITA DEL INTENDENTE MUNICIPAL

En las últimas horas de la tarde de ayer, este establecimiento fué objeto de una visita por el intendente municipal doctor Joaquín Llambías, inspeccionando el local acompañado por las autoridades y un grupo de socios que se encontraban presentes.

Recorrió el doctor Llambías los diversos departamentos de la casa, deteniéndose especialmente en el destinado a ejercicios físicos, donde tuvo ocasión de presenciar el desarrollo de algunas interesantes clases.

El doctor Llambías se manifestó gratamente impresionado por la visita y expresó el deseo de cooperar al desarrollo de la institución.

PAGO DE SUELDOS

Lo pagado esta tarde por la tesorería general de la nación en concepto de sueldos correspondientes a marzo alcanzó a la suma de pesos 1.500.000, de los cuales 945.000 han sido entregados al Consejo de Educación para pagar a los maestros de la capital.

Los pagos continúan a medida que llegan las planillas.

COMITE NACIONAL

CONTINUACION DE LAS DELIBERACIONES

Volvió a reunirse anoche el comité nacional de la Unión Cívica Radical bajo la presidencia del doctor Rogelio Araya.

El comité continuó tratando los asuntos relacionados con la organización partidista en el interior, informando ampliamente respecto de la situación de Salta el doctor David M. Saravia.

Por su parte, el señor Atilio Larco, miembro del comité, que actuó en aquella provincia como delegado del mismo, hizo una exposición extensa para informar de los resultados de la misión.

En seguida el comité nacional pasó a cuarto intermedio hasta hoy.

Momentos antes de las cinco de la tarde, habían concurrido al local de la calle Suipacha, numerosos miembros del comité nacional. En la reunión que se reanudará de un momento a otro, el comité seguirá tratando los asuntos de Salta y otras cuestiones de importancia para la marcha del partido.

La jira del Dr. Gallardo

VISITA A BARILOCHE

Preparativos en Boca de la Travesía

BARILOCHE, abril 12. — El presidente del Consejo Nacional de Educación, Dr. Angel Gallardo, y el inspector general de escuelas de los territorios, Dr. Lorenzo Lucena, visitaron ayer la escuela nacional, donde se les hizo objeto de un sencillo y entusiasta homenaje. Al acto asistió un público numeroso. Halláronse presentes las autoridades locales y los vecinos de más representación.

El Dr. Gallardo agradeció la demostración, prometiendo su apoyo decidido a la enseñanza, pronunciando frases que fueron una lección, un estímulo y una esperanza para los niños, los maestros y los padres.

Esta tarde el distinguido hombre público será objeto de una demostración de carácter popular.

Mañana, si el tiempo lo permite, los doctores Gallardo y Lucena iniciarán una jira por el Lago.

BOCA DE LA TRAVESIA, abril 12. — Se encuentran listos los trabajos y preparativos para recibir a las autoridades de instrucción primaria, doctor Angel Gallardo e inspector general doctor Lorenzo Lucena.

Se adornarán con banderas y gallardetes el día de llegada la escuela nacional, oficina de correos y telégrafos y las casas particulares, reuniéndose los vecinos a su llegada.

Doña Araminta G. de Spada saludará en nombre de la localidad a tan dignos huéspedes, que vienen a confortar a modestos soldados del magisterio y a escuchar las sinceras palabras de los vecinos que por primera vez saludarán a los legítimos funcionarios emanados de un gobierno sano.

Ellos han de llevar la satisfacción del deber cumplido y al vecindario le quedará el recuerdo imperecedero de tan grata visita.

Después del saludo de bienvenida, escucharán las clases que dará el director de escuelas señor Spada.

Se le obsequiará con un almuerzo campestre.

Se darán por terminados los festejos con un discurso del director de la escuela.

La visita de estos dos funcionarios a este territorio será de benéficos resultados.

El conflicto universitario de Córdoba

DECRETO DE INTERVENCION

Telegramas al doctor Yrigoyen

El poder ejecutivo de la nación ha adoptado el único procedimiento posible para resolver el conflicto planteado entre las autoridades de la universidad de Córdoba y los alumnos de la misma. Dichas autoridades, mostrándose quizás un poco intolerantes, dando pruebas evidentes de no aceptar el espíritu que en estos tiempos domina en las instituciones de enseñanza superior, no pudieron llegar a un acuerdo con los estudiantes y tomaron la inconcebible resolución de cerrar las aulas.

Dr. José Nicolás Matienzo

Ante este estado de cosas, el gobierno nacional no debía demorar su intervención. En efecto, la decretó ayer, basándose en las disposiciones de la ley 1597, y designando interventor al doctor José Nicolás Matienzo.

El nombrado, como el candidato anterior para el mismo cargo, doctor Marcelino Herrera Vegas, que declinara el ofrecimiento, es una personalidad descollante en nuestro mundo intelectual, que no necesita de los fugaces encomios periodísticos. La designación, acertadísima, es el mejor elogio. El doctor Matienzo, por su actuación en el pasado, por su posición presente y por los altos prestigios de que goza, constituye una garantía de éxito y, sobre todo, de imparcialidad. La claridad de su juicio y lo elevado de su inteligencia permiten suponer que ha de encontrar la forma de poner acertado fin al conflicto, dando satisfacción a aquellas de las exigencias que sean justas, de ambas partes en desacuerdo.

Con motivo de la huelga universitaria de Córdoba, el presidente de la república ha recibido los siguientes telegramas:

CORDOBA, abril 11. — Llevamos a conocimiento de V. E. que constituyóse un comité de profesionales pro reforma universitaria, a fin de cooperar en la acción estudiantil. Esperamos la alta decisión del poder ejecutivo, que permita realizar la rehabilitación de la universidad de Córdoba. Dios guarde a V. E. — Doctor Arturo Orgaz, presidente; doctor Gastón Bernard e ingeniero Alfredo Brocca, secretarios.

CORDOBA, abril 11. — La Córdoba intelectual, que afianzó el triunfo de las reivindicaciones institucionales que usted encarna, con la exaltación de las nuevas doctrinas democráticas, acaba de recibir en este momento la trascendental noticia de haber resuelto la intervención de la secular Universidad de Trejo y Sanabria, para restaurar sus prestigios y volver por su fama tradicional.

Permítame que, bajo la grata impresión del suceso, le lleve mi aplauso franco y entusiasta, señalándolo como un servidor eficaz de la nombradía de la Córdoba docta, que deberá a su colaboración de indiscutible autoridad, traduciendo así el homenaje que la juventud cordobesa le debe y ha de tributarle por tan trascendental resolución. — Eduardo S. Martín, director de "La Voz del Interior" y presidente del Círculo de la Prensa de Córdoba.

En el local de la Federación Universitaria se realizó anoche una asamblea, auspiciada por dicha corporación, con el propósito de hacer pública la solidaridad de los estudiantes de Buenos Aires, La Plata, Santa Fe y Tucumán, con los de Córdoba, en el conflicto planteado entre los alumnos y las autoridades de la universidad de la última ciudad nombrada. Concurrieron al acto delegados de todos los establecimientos universitarios del país.

Regreso del ministro de guerra

Procedente de Bahía Blanca, esta mañana a las 9.25 regresó a la capital el titular de la cartera de guerra, acompañado del director de tiro y gimnasia, general Munilla, tenientes coroneles Valotta, Vázquez y Toledo y teniente Cernadas.

En la estación esperaban al ministro de guerra algunos jefes y amigos.

El doctor González se mostró muy satisfecho de las atenciones recibidas por las autoridades y pueblo de Bahía Blanca, haciendo francos elogios del entusiasmo existente entre los miembros del tiro federal, que a costa de grandes sacrificios han decidido construir un hermoso polígono de tiro, donde se podrá aprender el manejo de las armas, de tanta utilidad para la formación de un ejército eficiente.

El ministro expresó además su complacencia por las diversas demostraciones de que ha sido objeto, de las cuales ha dado cuenta LA EPOCA en su información telegráfica.

Respecto al cuartel que se destina al regimiento 8 de infantería, único que el ministro ha inspeccionado, nos manifestó el doctor González, que su estado no pasa de ser regular, necesitándose una fuerte suma para ponerlo en condiciones de prestar servicio.

Además, en todo caso, no servirá más que para albergar a un batallón, pues sus dimensiones son reducidas.

Intervención a La Rioja

Designación de secretarios

Posiblemente esta tarde aparecerá un decreto del P. E. designando secretarios para la intervención a La Rioja a los doctores Isidoro Aramburu y Federico Quijarro.

El primero ya actuó con el doctor Frías en la intervención a Córdoba, en cuanto al segundo es hijo del ilustre estadista boliviano doctor Antonio Quijarro, que tuvo varios años la representación de su patria en nuestro país.

Anteriormente el doctor Federico Quijarro desempeñó las funciones de juez del crimen en Victoria (Entre Ríos).

Caso de que no salga el personal de la intervención en el tren de esta noche, lo hará seguramente en el del lunes.

Presupuesto de 1918

Por el ministerio de hacienda se ...presupuesto para el corriente año y su distribución a las distintas reparticiones.

Hasta ahora han sido enviados los anexos correspondientes a los ministerios del interior, agricultura, relaciones exteriores, obras públicas y al congreso, para que procedan a la reorganización de su personal de conformidad con el nuevo presupuesto.

En los primeros días de la semana entrante quedará terminada la impresión de los anexos que faltan y que serán remitidos inmediatamente a las reparticiones respectivas para que formulen las planillas de sueldos de acuerdo con los mismos.

La guerra mundial

La batalla en el frente occidental

EL BOMBARDEO DE PARIS

(DE NUESTROS CORRESPONSALES Y DE LA AGENCIA HAVAS)

Violencia de la batalla en el frente occidental

LONDRES, abril 12 — El comunicado oficial de la tarde anuncia:

Violentos y contínuos combates se desarrollaron anoche en las cercanías de Merville y Neuf-Berquin. El enemigo continúa su presión y avanzó en esas dos localidades, apoderándose de Merville durante la noche.

Los ataques enemigos lanzados en las cercanías de Proegsteert consiguieron después de un violento combate hacer retroceder a nuestras tropas en las cercanías de Neuve Eglise a nuevas posiciones.

En el resto del frente norte la situación no sufrió cambios.

La parte de nuestras posiciones del norte de Festubert donde el enemigo había penetrado fué reconquistada por nosotros.

En el frente comprendido entre Loisne y el río Lasse y al norte de ese frente varios ataques enemigos fueron rechazados.

Los combates continúan en todo el frente del norte del canal de La Bassée hasta Hollebeke.

Al sur de Arras fuertes ataques lanzados contra nuestras posiciones de las cercanías de Neuville Vitasse fueron rechazados.

El enemigo penetró en un puesto cerca de Tilloy-les-Moffiaines pero inmediatamente fué expulsado.

La artillería enemiga desplegó una actividad creciente en ambas márgenes del Somme.

Los bombardeos de París

PARIS, abril 12. — En esta capital se condena a los alemanes al ver los atentados sacrílegos que efectúan los obuses arrojados contra París. Después de la matanza de mujeres y niños, mientras estaban orando en una iglesia, ahora las víctimas fueron mujeres y niños de corta edad, acostados en sus camas y sus cunas. Un proyectil cayó en la planta baja de una clínica, abriendo una enorme brecha en una sala destinada a dormitorio. La sangre salpicó los lechos blancos y los gritos de terror repercutieron, mientras que las mujeres, cubiertas de sangre, huían por los corredores a pesar de sus dolores y gritando en medio de su terror: ¡bandidos!

Dos mujeres y un recién nacido fueron muertos y además hubo 11 heridos.

El presidente Poincaré acudió inmediatamente al sitio donde cayó la granada y manifestó su viva emoción por el desolante espectáculo.

Otro obús cayó en un pacífico juego de bolos al aire libre, situado en un barrio muy populoso, matando a 7 personas e hiriendo a 11.

El bombardeo de París

COMUNICADO OFICIAL FRANCES

PARIS, abril 12. — El bombardeo de la región parisiense se reanudó regularmente.

PARIS, abril 12. — Esta noche apareció el siguiente boletín oficial:

El bombardeo de París con un cañón de largo alcance continuó hoy.

Un obús cayó en un asilo diurno de niños de dos años.

El número de las víctimas alcanza a 4 muertos y 21 heridos.

Las pérdidas de la aviación alemana

PARIS, abril 12. — Se anuncia oficialmente que de los 26 aviones alemanes derribados por la D. C. A. de los ejércitos, durante el mes de marzo, 8 lo fueron durante la noche.

A esa cifra hay que agregar otros dos aviones derribados por la D. C. A. de París durante la incursión aérea efectuada la noche del 11 al 12 del pasado mes.

Exportaciones cubanas

El cónsul general de la república en la Habana, señor Lúcas A. Córdoba, ha informado al ministerio de relaciones exteriores, que el gobierno de Cuba ha dictado un decreto por el que se dispone rechazar todas las solicitudes presentadas al P. E. y autorizar las siguientes exportaciones:

A España: azúcar refinada, 3000 toneladas; azúcar turbinada, 13.000 toneladas; otras clases, 10.000 toneladas.

A Méjico: azúcar refinada 1000 toneladas; azúcar turbinada, 7000 toneladas; otras clases, 7000 toneladas.

A otros países panamericanos 1000 toneladas de azúcar refinada; 1500 toneladas de turbinada, 1500 de azúcar corriente y 4.100 toneladas de otras clases de azúcar.

Dispone el expresado decreto que las solicitudes de permiso de embarque deberán expresar detalladamente la clase de azúcar, cuya exportación se solicita, puerto de embarque, destino y nombre del buque por el cual se ha de exportar.

GUERRA Y MARINA

Concurrió esta tarde al departamento de guerra con objeto de despedirse del titular, el agregado militar a nuestra legación en el Paraguay, coronel Noailles.

Este jefe se ausentará el domingo próximo con destino a la Asunción, para hacerse cargo de su puesto.

LEY ORGANICA DEL EJERCITO

La comisión que preside el general Ruiz, iniciará el miércoles próximo el estudio de la ley orgánica militar, tomando en consideración los informes que se han solicitado al respecto.

El centenario de la batalla de Maipú

REGRESO DE LA EMBAJADA ARGENTINA

MANIFESTACIONES DEL DOCTOR PUEYRREDON

ENTUSIASTA RECIBIMIENTO

Cumplida la misión que les llevó a Chile, esta mañana en tren especial, llegaron los miembros y personal de la embajada extraordinaria a Chile, presidida por el ministro de relaciones exteriores Dr. Honorio Pueyrredón, cuya visita así como la de sus distinguidos acompañantes ha levantado en el país hermano los espontáneos y entusiastas ecos de simpatía, que hemos venido consignando al dar cuenta, de los festejos con que el pueblo chileno, ha celebrado uno de los acontecimientos más gloriosamente destacados de la independencia sudamericana.

A las 10 y 20 de la mañana el tren que conducía a los miembros de la embajada, llegó a la estación Palermo del F. C. P., donde esperaban las familias y amigos de los viajeros, los que se agregaron a la comitiva, acompañándolos hasta la estación Retiro.

En ésta, se había congregado, además de los altos funcionarios que iban a saludar al doctor Pueyrredón, numeroso público, que saludó con una salva de aplausos al embajador, apenas apareció éste en la portezuela del coche presidencial, en el que ha efectuado el viaje.

En nombre del doctor Yrigoyen dióle la bienvenida, el edecán de la presidencia de la república, y acto seguido presentáronle sus saludos los señores: ministro del Uruguay D. Daniel Muñoz, el presidente de la cámara de diputados Dr. Fernando Saguier, los subsecretarios de los ministerios de relaciones exteriores y agricultura Dres. Molinari y Goyena, monseñor D'Andrea, el jefe de policía doctor Julio Moreno, los introductores de embajadores señores Barilari y Urquiza, los doctores Maza, Pessagno, Padilla, Senillosa, numerosos jefes y oficiales del ejército y amigos personales del Dr. Pueyrredón, de sus acompañantes y del ministro de Chile señor Figueroa Larrain que también ha regresado en el mismo tren.

Tanto los distinguidos jefes del ejército y la armada, como los agregados civiles que formaban parte de la embajada, regresan vivamente impresionados de las atenciones innúmeras de que han sido objeto de parte del gobierno y alta sociedad de Chile, como de las ruidosas manifestaciones de aprecio y confraternidad, con que los ha acompañado el pueblo chileno, en cada una de las jornadas de su estancia en el país vecino. "Cuanto se haya dicho y se diga—nos referían—es pálido en comparación con la realidad".

Al ocupar el doctor Pueyrredón y su distinguida señora, que como es sabido también ha realizado el via-

El doctor Pueyrredón, en el momento de llegar, recibiendo el saludo de los altos funcionarios que fueron a recibirle

...o del Sr. Samfuentes, de don ...uis como escuché que lo vi... así el pueblo en forma cari... la convicción que dentro de ...na sencilla y buena, hay la ...dura de un extraordinario ... de gobierno y de un esta... el sentido amplio de la pa... n varias oportunidades pude ... y aquilatar las eximias ...s que adornan a aquel jefe ..., formulando para mí un ...abado de su personalidad.

...el progreso de Chile, del cual le inquirimos datos, agregó: aquel país marcha a saltos en su desenvolvimiento general. La leyenda que corre entre alguna gente, de que aquel es un país con fisonomía colonial, no es exacta. He notado en todos los órdenes de la actividad un positivo adelanto y un esfuerzo por llegar a la prosperidad que le deparan sus destinos.

Las salutaciones de los funcionarios públicos y caballeros que deseaban estrechar la mano del embajador, nos impidió continuar con estas interesantes declaraciones, y como término de ellas nos hizo notar que está muy satisfecho de la manera con que se ha conducido el personal civil y militar de la embajada, quien ha sabido en todos los momentos colocar bien alto el nombre argentino. Esa satisfacción no sólo la ha recogido personalmente, sino también que se la han hecho llegar los miembros del gobierno de Chile.

Impresión del general Uriburu—

Hemos tenido ocasión de conversar breves momentos con el prestigioso jefe que presidía la representación del ejército argentino en la embajada. El general Uriburu, se muestra realmente encantado del recibimiento extraordinario y de los agasajos de que han sido objeto.

Todos los actos preparados en nuestro honor y todos aquellos de carácter popular a que hemos asistido—nos decía el general—han puesto de manifiesto, que la confraternidad argentino-chilena, no es una mera frase, sino un hecho patente, un sentimiento real y positivo, grabado en lo más íntimo del corazón de ambos pueblos hermanos.

Puedo asegurarle—siguió diciendo nuestro amable interlocutor que por su parte el doctor Pueyrredón, deja en Chile, un gratísimo recuerdo. Tanto él, como su distinguida señora, se han granjeado en la sociedad chilena, la más alta estima y simpatía, aparte de los comentarios elogiosos que su misión oficial ha merecido. Sus discursos han sido todos gratamente celebrados por la brillante sencillez y la profunda emoción con que ha sabido traducir los sentimientos del pueblo argentino y de su gobierno, en la gloriosa emergencia que determinó nuestro viaje.

Por mi parte — agregó el general Uriburu, he tenido ocasión de estrechar la mano a los viejos y buenos amigos que tengo en Chile y de conocer a otros nuevos. Cada vez que me es dado visitar el pueblo vecino, encuentro en él nuevos síntomas de vitalidad y de progreso, que dan la noción exacta, que el país hermano, camina firme y serenamente por su ruta.

En resumen — agregó — ha sido un gratísimo viaje cuyo recuerdo no se borrará fácilmente.

El ministro de relaciones exteriores, doctor Pueyrredón y su señora, momentos después de su llegada a Retiro

los agasajos que ha tributado en nosotros a la Argentina, el gran pueblo de Chile.

Todo lo que pudiera expresar es pálido en presencia de las manifestaciones de confraternidad, en que han participado el gobierno, el pueblo ya la sociedad para hacernos grata nuestra estada en la vecina república.

Creo firmemente, agregó, que existe una verdadera corriente de acercamiento y de cordialidad internacional, fuera del protocolo y de las frases convencionales. Tuve oportunidad así de manifestarlo en mis discursos, no sólo en los de carácter oficial, sino en el último que pronuncié al salir de Santiago dirigiéndome entonces al pueblo mismo, que rodeaba el coche en que venía con mi señora.

Fué quizás el momento de mayor emoción que tuve en mi viaje, porque hablaba allí dirigiéndome al corazón de aquella multitud que aclamaba a mi país.

Preguntamos entonces al doctor Pueyrredón, su impresión sobre el jefe del gobierno chileno y nos respondió:

Asociacion Patriótica Española

Demostración al Dr. Avellaneda

En la Asociación Patriótica Española tendrá lugar en la noche del 21 del corriente la demostración organizada por aquella institución en nombre de la colectividad española y en honor del embajador argentino en España, doctor Marco M. Avellaneda.

La demostración consistirá en un banquete que revestirá sin duda brillantes proporciones, a juzgar por el gran número de invitados al acto.

Llegada de reproductores

En el vapor británico "Busgundy", llegado esta mañana a nuestro puerto, vienen consignados a distintas casas del país, cuarenta y un reproductores vacunos y un caballar.

Este lote de animales finos fué embarcado en el puerto de Liverpool.

La misión militar en Chile

Conceptos del ministro, Dr. Vicuña

Insertamos a continuación el conceptuoso despacho dirigido por el titular de guerra chileno, doctor Luis Vicuña C., al general Uriburu, jefe de la delegación militar que ha representado a nuestro ejército en Chile, con motivo de las fiestas del centenario.

Dice el despacho:

"Al agradecer muy sinceramente su atento telegrama de fecha de hoy, que es un nuevo testimonio de lo gentileza de vuecencia y de la delegación militar que preside, me es altamente honroso manifestarle cuán gratos recuerdos deja en este país la visita de los distinguidos representantes del ejército y armada de la República Argentina. — Luis Vicuña C., ministro de gurra".

Homenaje a Estados Unidos

EL ACTO DE ANOCHE

En el salón del Príncipe Jorge se efectuó anoche la anunciada fiesta de homenaje a Estados Unidos, a la que asistió concurrencia numerosa.

En el escenario, ocupando los puestos de honor se encontraban el embajador de Estados Unidos, los ministros de Italia y Bélgica y representantes de los demás países aliados.

En nombre del comité organizador hizo uso de la palabra, el señor Santiago E. Nocetí, extendiéndose sobre el alcance del acto.

A continuación hablaron varios otros ciudadanos.

Por último, el presidente del comité organizador leyó un telegrama que será dirigido al presidente Wilson, con motivo del primer aniversario de la intervención de Estados Unidos en la guerra, dándose por terminada la fiesta.

Doctor Baldomero Sommer

SEPELIO DE SUS RESTOS

Intenso pesar ha producido en los círculos científicos y sociales, el fallecimiento del doctor Baldomero Sommer, ocurrido en la tarde de ayer, después de cuarenta años de activa e inteligente labor, en que entregó a la ciencia y a su patria los dones más preciados de su brillante espíritu.

Esta tarde serán inhumados en el cementerio del Norte, los restos del doctor Sommer, acto en que se pondrán de manifiesto los sentimientos que ha causado su desaparición.

La intendencia municipal dictó ayer un decreto, disponiendo la remisión de una corona de flores y una nota de pésame a la familia, designando al mismo tiempo al director de la asistencia pública, doctor Horacio González del Solar, a efecto de que haga uso de la palabra en nombre de la intendencia y administración sanitaria, en el acto del sepelio.

Nombróse también una comisión para que vele el cadáver, la que quedó compuesta por los señores: doctor Julio Neumeier, director del hospital Ramos Mejía; doctor Carlos Robertson Lavalle, director del hospital Rawson; doctor Arturo J. Medina, jefe de servicio; doctores Joaquín Cervera, Ricardo Nolting y Arturo Uriarte.

La facultad de ciencias médicas, a la cual el extinto perteneció, ha resuelto colocar una placa en el sepulcro que guardará sus restos.

También resolvió designar a los consejeros doctores Antonio C. Gandolfo e Ignacio Allende, profesor titular doctor Ricardo Schatz y al profesor extraordinario doctor Maximiliano Aberastury, para que, constituídos en comisión representativa de la facultad, concurran al domicilio del extinto; nombrar al consejero y profesor titular doctor Angel ... Centeno para que haga uso de la palabra en el acto del sepelio; invitar al personal docente de la facultad a concurrir al entierro; suspender las clases el día de hoy, invitando a los alumnos a concurrir al acto de la inhumación.

El Círculo médico argentino y Centro estudiantes de medicina resolvió designar a los señores Lorenzo Galíndez, Osvaldo Meabe, Nicolás Capissano, Ernesto Chevallier Boutell y José C. Belbey para que velen el cadáver del extinto, y a D. Angel Sosa y Sánchez para que haga uso de la palabra en el sepelio; también se acordó enviar una nota de pésame a la familia e invitar a los asociados para concurrir al acto del sepelio.

Los médicos de la clínica dermatológica del hospital San Roque han designado al doctor Nicolás Grecco para que haga uso de la palabra en el acto del sepelio y nombraron a los doctores José A. Raíces, Domingo Tello, Joaquín Cervera y Manuel Quinteros Díaz, para velar el cadáver.

Los practicantes del mismo establecimiento designaron una comisión para que los represente en la capilla ardiente y en el acto del sepelio.

La sociedad de dermatología designó a su vicepresidente, doctor Pacífico Díaz, para velar el cadáver.

La academia de medicina nombró al doctor Diógenes Decoud para que, en nombre de la corporación, haga uso de la palabra en la ceremonia de la inhumación de los restos.

Los restos de Lavalle

EL ACTO DE HOY EN LA RECOLETA

El traslado de los restos de Lavalle al nuevo mausoleo que se ha erigido al prócer en la Recoleta, da motivo a un breve retrato histórico.

Lavalle, de quien se dijo que era un león que debía mantenerse recluído para soltarlo el día de la batalla, era una figura legendaria. Por su bravura no puede compararsele en la historia de América más que con José María Córdova y José Antonio Páez. Era el héroe de leyenda y de prodigio que en los momentos trágicos de la lucha se multiplacaba, se exponía, se daba íntegro al peligro, en una actuación deslumbrante e inverosímil que tocaba las fronteras del milagro. En todas partes, se mezclaba en tal forma en el combate, se identificaba de modo tan fulgurante con la acción, que la habilidad estratégica de sus jefes quedaba como eclipsada por el brillo magnífico de sus hazañas. Aquello no era desprecio por la vida, ni indiferencia ante el peligro; era algo más noble y más grande. Era un entusiasmo desmesurado por la gloria y por la patria que se manifestaba en el campo de batalla por un vehemente amor a la muerte, siempre que la muerte pudiera contribuir a la obtención de la victoria. La alegría de combatir y la alegría de triunfar confundíanse en un solo ingente y admirable sentimiento. Lavalle no era un bravo. La palabra resulta pequeña para tan grande espíritu. Era el heroísmo hecho hombre.

Fué Lavalle uno de los primeros granaderos a caballo. Vistió el glorioso uniforme cuando no había salido de la adolescencia. En 1814, a los 17 años, figuró entre los que sitiaron y rindieron la plaza realista de Montevideo. Ascendió a capitán en Chavideo. Ascendió a capitán en Chacabuco y a mayor en Talcahuano. De las campañas chilenas y peruanas volvió a Buenos Aires con el grado de general, que recibió, como muchos otros guerreros de la independencia americana, antes de terminar la tercera década de su pasmosa existencia.

La guerra del Brasil añadió nuevos lauros a su nombre. El año de 1830 marca el comienzo del último período de su vida, la lucha contra la demagogia transformada más tarde en el feroz despotismo de Rosas. En 1839, 1840 y 1841 figura como protagonista en las terribles luchas que ensangrentaron el territorio de la patria. A los 44 años la muerte cortó su carrera. A pesar de morir joven, vivió demasiado para la gloria. Como muchos otros próceres de la emancipación, que sobrevivieron a la epopeya magna, empañó algo su grandeza en las tristes guerras civiles que tanto daño han causado a nuestros pueblos de América.

Hoy, a las 10 a. m. se realizó el traslado de los restos del general Juan Lavalle, desde el sepulcro de Rivadavia hasta el mausoleo que se le ha levantado por subscripción popular a iniciativa de la directora de la escuela que lleva el nombre del héroe, señorita U. Barrionuevo, y bajo el patrocinio del comité patriótico argentino Pro Mausoleo General Lavalle, dignamente secundado por la comisión del Centenario del Ejército de los Andes.

Un piquete de granaderos rindió guardia de honor en este acto, como también una delegación de niños asilados de la Sociedad Protectora de Huérfanos, institución que se hizo representar asimismo por la señorita Matilde Zeballos.

En el momento de ser depositados los restos mortales en el panteón que los guardará definitivamente, hizo uso de la palabra don José Juan Biedma, el que con toda elocuencia historió la vida del héroe de Río Bamba, haciendo resaltar en frases vibrantes sus cualidades caballerescas y la sinceridad de todas sus acciones, aun cuando tocaron en el error.

Muchas coronas de flores han sido depositadas en el mausoleo, entre las que notamos las de alumnos y profesores de la escuela profesional Dolores Lavalle de Lavalle y Escuela Juana Lavalle, como también una placa de bronce con la siguiente inscripción: "A Lavalle, la Sociedad Protectora de Huérfanos de Militares".

Después de la ceremonia se repartieron medallas conmemorativas, fundidas a inspiración de la señorita de Zeballos.

Entre la numerosa concurrencia advertimos la presencia de la señora Dolores Lavalle de Lavalle, Micaela Lavalle de Guido y Spano, señorita Matilde Zeballos, doctor Joaquín Llambías, general Pablo Ricchieri, vicealmirante Atilio Barilari y coronel Martínez Urquiza.

General Juan Lavalle

El ministro de la guerra y la concurrencia en el acto del traslado de los restos de Lavalle

Las sociedades anónimas

NACIONALIZACION DE SUS RESERVAS

El doctor González Pagliere, que siente verdadera inclinación a los estudios financieros; a propósito del artículo que publicamos ayer, sobre "Nacionalización de las reservas de las sociedades anónimas" nos remite concretado en un proyecto de ley con sus fundamentos esas ideas, y lo publicamos en seguida como una oportuna contribución a la realización del propósito:

Proyecto de ley—

1o. Todos los fondos de garantías, previsión, reserva y reserva legal o que fijen los estatutos de toda sociedad anónima o asociación de carácter civil con personería jurídica, serán invertidos en una proporción que no baje del 50 o|o, en títulos de la deuda pública.

2o. La mitad de la renta que dichos títulos produzcan se acreditará a la misma cuenta.

3o. El monto de los títulos será depositado en una cuenta especial en el Banco de la Nación a la orden conjunta del inspector general de justicia, no pudiendo extraerse mientras subsista la sociedad.

4o. Las sociedades actualmente constituídas procederán a colocarse dentro de la presente ley en el término de 5 años, debiendo anualmente depositar el 20 o|o del 50 o|o de los fondos de reserva expresados en el artículo 1.

5o. Los Bancos o sociedades que reciban del público depósitos a interés en cajas de ahorros o plazos fijos, deberán invertir hasta el 50 por ciento de dichos depósitos en títulos de la deuda pública.

Estos títulos servirán siempre de garantía a sus depositantes, siendo prohibida su negociación y quedarán afectados con privilegio especial a favor de los depositantes.

Fundamentos—

El gobierno nacional al acordar a una sociedad autorización para funcionar como persona jurídica, acuerda derechos. En cambio, impone muy pocas obligaciones.

Estas instituciones, compañías de seguros, Bancos, sociedades de préstamos hipotecarios, etc., funcionan sin mayor contralor, y la prueba la hemos tenido en estos últimos años, comprobándose que los fondos de garantías o reservas eran nominales.

Acordado el derecho a funcionar como persona jurídica y muchas con verdaderos privilegios o concesiones de parte del estado, no invierten sus fondos, ni siquiera una parte de sus reservas en títulos del estado. Sólo lo hacen en una pequeña parte, y eso por mandato de la ley algunas compañías de seguros extranjeras.

No hay confianza, en una palabra, en los títulos de la deuda pública.

Por otro lado, es necesario velar por los intereses de la colectividad que confía sus ahorros a estas instituciones. La garantía de sus ahorros, serían la parte fijada del 50 por ciento, en títulos de la deuda.

Tendría así el poder ejecutivo la manera de dar colocación a sus títulos en una suma que "prima facie", estimo entre 200 y 300 millones de pesos.

La garantía, es el 50 o|o de sus fondos de garantía, previsión o reserva, sea ésta legal, artículo 363 del Código de Comercio, o sea la que establezcan sus estatutos.

Como muchas compañías tienen invertidos esos fondos en otros negocios, se les fija 5 años de plazo para colocarse dentro de la ley a razón del 20 o|o anual.

Los depósitos en cajas de ahorro, sea en Bancos u otras instituciones que las tienen, deben ofrecer una garantía efectiva, real y privilegiada.

El porcentaje del 50 por ciento no es elevado y para ello también se le podría fijar 5 años. Esto implicaría la verdadera colocación de un empréstito interno, pues hay en los Bancos solamente, 800 millones o más en caja de ahorro o plazo fijo.

Sancionada esta ley los títulos del empréstito proyectado, tantas veces por el poder ejecutivo o el congreso, tendrían desde ya una colocación obligada.

Una ley análoga existe en Inglaterra.

EL IMPUESTO A LA RENTA

SU IMPLANTACION EN LA ARGENTINA

RESULTADOS POSIBLES

I

CONSIDERACIONES GENERALES

El concepto del impuesto sobre la renta en la Argentina. — En términos generales, este impuesto cuenta en nuestro país con ambiente favorable. No tiene opositores, y esto último podría atribuírse a que se ha hablado y escrito poco sobre la materia y a que no se han formulado aún proyectos de ley.

Existe, por otra parte, un marcado y difundido descontento sobre nuestro régimen impositivo y siempre que se le recuerda mencionando sus defectos e inconvenientes y su falta de equidad distributiva, se hace alusión al impuesto, a la renta y a la conveniencia de sustituir con él nuestros más gravosos impuestos indirectos.

Si entramos a analizar qué es lo que generalmente se entiende bajo esa denominación, nos encontramos, como me lo hacía notar un eminentes estadista argentino, con la mayor anarquía de conceptos, equivocados unos, y aceptables otros, dentro del ancho campo en que hasta ahora se han formulado. Unos consideran habría de tratarse de un impuesto a los "rentistas", que gravara las rentas provenientes de sus propiedades inmuebles; otros consideran que afectaría a todos los rendimientos, intereses o dividendos de los "capitales" cualquiera sea la forma que revistan; algunos esperan habría de imponerse sobre las "utilidades" de las empresas comerciales e industriales; otras veces se supone se trataría de un impuesto global a las rentas "personales" provenientes del trabajo y de los bienes, etc. Algunos suponen que habrá de ser progresivo, dando al término de la progresión las más distintas expresiones; otros aluden a las rentas "ganadas" y "no ganadas" (discriminaciones). Si es ya compleja la materia en atención al número de soluciones y de aplicaciones que se le ha dado desde principios del siglo pasado hasta hoy, es mucho mayor atendiendo a los diversos conceptos que de ella se forman.

Debemos reconocer que la mayoría de los impuestos directos pueden ser considerados, en cierto modo, como impuestos a la renta y que las leyes o conjuntos de leyes que en diversos países se consideran como tales, tienen disposiciones que gravan los bienes, parcial o totalmente; el producto, sea que provenga de la tierra, de los edificios, de los capitales, de las utilidades; las rentas del trabajo, revistiendo el carácter de impuestos reales, y todas las rentas con el carácter de un impuesto personal único.

El propósito fundamental de hacer gravitar las necesidades del Estado sobre la capacidad contributiva real y personal puede llenarse o bien con el impuesto general y personal, o bien con varios de los impuestos reales, o con todos ellos combinados y como complemento a los directos que existen. De estos últimos, el más importante en nuestro país es la contribución territorial que produce cerca de 58.000.000 de pesos moneda nacional, o sea el 10 o|o de todos nuestros recursos nacionales, provinciales y comunales, sumados.

Necesidad de su estudio. — Cuatro circunstancias justifican, en consecuencia, todo esfuerzo para contribuir al estudio de la materia: la necesidad de reformar nuestro régimen impositivo; la muy probable conveniencia de que esa reforma tenga por eje el impuesto a la renta; el hecho de que un impuesto a la renta no tiene resultado práctico si no se prepara el ambiente para aplicarlo; y que, dada su complejidad y las dificultades administrativas de su imposición, se requiere la educación y adaptación a las funciones propias, tanto de parte del Estado como de parte del contribuyente.

Dificultades. — La tarea de preparación y de construcción no puede ser realizada en plazo breve ni es suficiente el estudio y la acción de un hombre. En todos los países que han creado el impuesto general a la renta, sé han constituído importantes comisiones de estudio y de investigación que han aconsejado a los poderes públicos los métodos conducentes al mayor éxito y formulado los proyectos de ley. Una vez sancionada la ley se han requerido varios años de paciente labor hasta obtener algún resultado.

A medida que entremos en el estudio de la materia, estas dificultades se pondrán de manifiesto y se verá también la necesidad de afrontar en forma decisiva las investigaciones pertinentes.

Oportunidad — Pienso, sin embargo, que aquellas dificultades no deben ser un obstáculo para iniciar su estudio integral y para encaminarse ya al terreno de la acción. Una iniciación prudente, es decir, la sanción y aplicación de una ley general, sencilla y moderada, será el camino más corto para llegar a la solución; sucede en este género de reformas lo que para aprender a caminar: se aprende caminando.

El doctor Lobos, refiriéndose a la necesidad de esta reforma, decía en su notable conferencia sobre la organización del crédito y los proyectos financieros, pronunciada el 18 de julio del año pasado en el Instituto Popular de Conferencias: (1)

"Se la reclama desde hace más de medio siglo, con intermitencias muy explicables. Desde la guerra con el imperio del Brasil, que apresuró la creación del Banco Nacional del año 26; desde las observaciones, más políticas que económicas de Alberdi, sobre el sistema rentístico de la Constitución, y desde los apretos en que puso a las arcas de la dictadura el bloqueo francés y anglofrancés, nuestra organización fiscal pide nuevos y mejores recursos. La prosperidad del tesoro, el crédito fácil, la preocupación capitalista y la indolencia han aplazado la reforma en cuanto al impuesto suplementario y general sobre las rentas.

No ha sido extraño al aplazamiento el error en que induce un concepto equívoco del "impuesto sobre la renta", que ya conocemos entre nuestras viejas contribuciones y a las que se supone con el nuevo sistema, si no en peligro de desaparecer, en condiciones al menos de hacerse intolerables. Esta es la oportunidad de preparar su incorporación al régimen rentístico, con una tasa moderada, un 2 por ciento, por ejemplo, que dé tiempo a la educación del fisco y del contribuyente".

En su mensaje del 20 de agosto de 1917, expresaba el P. E. lo siguiente: "Los presupuestos de la nación traducen con fidelidad la obra de los gobiernos y constituyen la síntesis de su política administrativa. De ahí que el poder ejecutivo haya consagrado el mayor tiempo y dedicación al estudio del proyecto que envía a vuestra honorabilidad, empeñado como está en la árdua y compleja tarea de reorganizar la administración pública y de modificar fundamentalmente el régimen impositivo sobre bases que consulten tan sólo las funciones reales y eficientes del estado, sin descuidar su engrandecimiento y progreso, haciendo que las cargas fiscales graviten con equidad y justicia y guarden relación con la capacidad contributiva de quienes deben soportarlas."

Los hechos nacionales. — Abrigo la convicción de que si no ha surgido aún algún proyecto de ley, no es por falta de resolución. El P. E. actual ha sido bien categórico al respecto y no hay duda de que lo preparará en cuanto la oportunidad haya llegado. Y esa oportunidad se presentará cuando el horizonte esté abierto en la materia, cuando se haya ofrecido una base científica a la acción; base que incumbe preparar a los hombres de estudio pertenezcan o no a la administración nacional.

Se requiere, ante todo, el conocimiento de aquellos hechos económicos y sociales que fundamentan una reforma tan seria como la del régimen impositivo; indispensables para una construcción tan delicada como un impuesto general sobre la renta, y para realizar un cálculo tan inseguro como el del rendimiento probable de ese impuesto. Hechos, estos, que, por razones que no es quizá del caso señalar, no han sido anotados ni investigados entre nosotros en la medida y forma necesarias.

Por tales razones y estimulado por el señor ministro de hacienda, doctor Domingo E. Salaberry, realicé el año pasado un estudio general sobre la capacidad contributiva del país del punto de vista de su riqueza y ensayé un cálculo de nuestra renta nacional y su distribución, que pudiera servir de punto de partida para un estudio definitivo sobre la materia. (1).

Recursos fiscales y renta. — Aquella investigación me demostró que en tanto que la suma de impuestos y recursos nacionales, provinciales y municipales, representaban en otras naciones más del 20 o|o del total de sus rentas nacionales, en el nuestro aquellas eran sólo el 10 o|o de éstas. Efectivamente, en Alemania, Francia e Inglaterra representaban antes de la guerra, 20,80, 24,67 y 19,62 o|o, respectivamente, como puede verse en el siguiente cuadro: (2).

	Renta nacional al año en millones de $ m|n.	Rentas fiscales al año. Nación, municipalidades, provincias, etc. $ m|n.	Relación de las rentas fiscales sobre las rentas nacionales, por ciento.
Argentina	5.400	541.526.776	10.02
Alemania	23.575	4.903.600.000	20.80
Francia	11.383	2.803.252.100	24.67
Inglaterra	21.120	4.150.344.015	19.62

Estados	Años	Patrimonio nacional en millones de $ m|n.	Años	Rentas fiscales al año	Relación de las rentas sobre el patrimonio o/o
Argentina	1916	32.656	1916	541.526.776	1.65
Alemania	1908	196.478	1908	4.656.528.600	2.37
Francia	1908	130.454	1908	2.623.125.400	2.01
Inglaterra (R. U.)	1908	157.657	1910	4.150.344.015	2.63

Las cantidades que figuran como "renta nacional" representan la suma de todas las rentas individuales del trabajo, del capital y de estos dos factores asociados. La cifra de la renta argentina es la que obtuvimos en la investigación citada; la de Alemania la calculada por Helfferich; la de Francia según cómputo de Edmond Thery y la de Inglaterra según Chiozza Money, datos referidos a los años anteriores a la guerra.

Recursos fiscales y patrimonio nacional. — En lo que toca a la relación de los gastos de los Estados con la riqueza del país, también estamos en la Argentina en condiciones ventajosas. En tanto que los recursos del Estado representan en Alemania, Francia, Inglaterra, 2.37, 2.01, y 2.63 por ciento sobre el patrimonio, respectivamente, en la Argentina sólo alcanzan a 1.65 o|o.

Entiendo por recursos la suma de todos los de orden fiscal de la nación, los municipios y de los Estados federales, provincias o departamentos, según sea la organización política sumando las cantidades respectivas de los "presupuestos de gastos anuales". No creo sea indispensable entrar a considerar qué parte de los gastos se cubre con impuestos, y cuál con el patrimonio industrial de los Estados; en una forma o en otra, es la colectividad la que los paga y para nuestro objeto esto los hace homogéneos.

En cuanto a la riqueza de la nación — patrimonio nacional — que nos sirve en este caso de término para establecer las diferencias relativas, entendemos la suma de todos los bienes individuales y colectivos de propiedad privada o pública, según cálculos de economistas o entidades administrativas autorizadas; en este caso tienen el mismo origen que los cálculos de las rentas antes citados.

Habrá de disculpárseme que me permita citar con frecuencia un trabajo propio, en virtud de que éste es, en cierto modo, una continuación de aquél, sin que forme cuerpo con el mismo; es su continuación en virtud de que se basa en sus resultados para todo lo que se refiere a los hechos nacionales que en esta oportunidad son nuevamente y en mayor detalle motivo de examen.

Como a pesar de esta menor imposición relativa a nuestra renta y a nuestra riqueza, los impuestos son considerados por todos como gravosos, es necesario reconocer que su distribución debe probablemente ser mala.

Mala distribución actual de los impuestos. — Si tratamos de establecer la suma de recursos necesarios para el sostenimiento de la población del país de acuerdo con un standard de vida mínimo, dentro de nuestro grado de cultura, podríamos valernos del promedio general de los presupuestos de gastos del obrero.

Alejandro E. Bunge.

(Continuará).

(1) Elsodoro Lobos, Organización del crédito y los proyectos financieros. Boletín del Museo Social, julio-agosto de 1917 (números 67 y 68), página 302.

(1) Riqueza y renta de la Argentina, su distribución y su capacidad contributiva. Buenos Aires, 1917.

(2) Mayores detalles en el cap. XIV de "Riqueza y Renta".

Efectivamente, el examen de esa distribución nos demuestra que la opinión generalizada se funda en la realidad de los hechos

... provin-
... te lesionados
... o de la sociedad, du-
... mer año de ejercicio.
... o. La comisión propenderá a la mayor economía en la inversión de fondos sociales.

4o. La comisión continuará la investigación ampliándola a todas las secciones de la Cooperativa, examinando prolijamente la inversión de los dineros sociales.

El ejecutivo dictó ayer un decreto fundamentando en disposiciones legales ordenando que los fondos depositados por la Cooperativa en "Cuentas corrientes" de diversas instituciones bancarias de esta plaza, sean acumuladas en el Banco de la Provincia, en razón de que es obligatorio depositar en ese Banco todo dinero recaudado por oficinas públicas.

Tiro Federal de Bahía Blanca

HOMENAJE AL CORONEL ESTOMBA

Inauguración del polígono

BAHIA BLANCA, abril 12 — A las 11 de la mañana inauguróse la placa artística colocada en la esquina de la avenida Colón y Estomba. Dicha placa lleva la siguiente inscripción: "El Tiro Federal en homenaje a su fundador, coronel Ramón Estomba. Años 1828 a 1918".

En momentos de descubrirse la placa, la banda de música ejecutó el himno nacional. Momentos después el señor Esteban Rigamonti hizo entrega en un conceptuoso discurso de la placa al comisionado municipal doctor Eduardo Bambill, quien contestó en una brillante peroración, que fué muy aplaudida. Terminado este acto, el ministro, las autoridades y el corresponsal de LA EPOCA especialmente invitados, fueron a visitar el local destinado a cuarteles, regresando al hotel Sud Americano, donde se sirvió un banquete ofrecido por el señor comisionado municipal, al que asistieron algunas personas invitadas especialmente, a los miem- [illegible] homenaje y Estomba.

Ofreció el banquete el presidente del Tiro Federal señor Augusto Brunel, en pocas palabras.

Conflictos huelguistas

Una nota de la casa Vasena

La compañía argentina de hierros y aceros (Pedro Vasena e hijos), ha presentado una nota al ministerio del interior, denunciando la situación de la casa ante los amagos de huelgas, provocados no por los obreros, sino por elementos perturbadores, extraños a los talleres.

En la nota, los señores Vasena exponen que cuando las abstenciones al trabajo son voluntarias y se circunscriben dentro de los límites de conflictos dentro de organizaciones privadas, nadie puede tener reparos que oponer, ya que se explican por un anhelo muy justo y muy humano, que tiende a una mejor remuneración y a un menor desgaste del esfuerzo personal, pero cuando de esas abstenciones se llega hasta las

... mposiciones, que coartan la libertad del trabajo y llegan a la amenaza y a las persecuciones innobles ... ntra los que no se plegan a las ... elgas, que se aprueban y dirigen ... e asambleas públicas, hacia de... inados núcleos de operarios, el ... o se transforma en abuso into... able.

... ermina la nota diciendo que la ... rvención de los poderes públicos ... stos casos, es impostergable, con ... recursos de que dispone, con los ... puede arbitrar, con los que se ... n crear de acuerdo con los ver... os intereses del capital y del ... jo y que ello es indispensable ... el bien mismo de la clase obrera, para bien del adelanto del país y para impedir el estacionamiento de las actividades nacionales.

El alcoholismo en Chile y la Argentina

CAMPAÑA PARA COMBATIRLO

Durante los últimos tiempos, resueltamente las autoridades y dirigentes chilenos se han dedicado a combatir el alcoholismo en ese país, vicio que, como se sabe, venía haciendo estragos en las clases populares de aquelal nación.

El gobierno ha dictado al respecto algunos decretos de singular importancia, entretanto que la Liga Nacional contra el alcoholismo ha iniciado una serie de reportajes y publicaciones tendientes a demostrar los perjuicios que a la naturaleza humana acarrea el alcohol.

Con objeto de que en la Argentina se inicie una campaña análoga, el secretario de la mencionada institución, doctor Carlos Fernández Peña, ha enviado una nota al miembro correspondiente de la misma, profesor Víctor Delfino, encareciéndole coadyuvar a la solución de un problema que influye poderosamente en la vitalidad de la raza.

De la misiva en cuestión, se hace presente que así como en la independencia se luchó unidos para conquistar la libertad, ahora débese aunar los esfuerzos para combatir a este enemigo común de la grandeza patria.

Sociedad "Laurak-Bat"

VELADA CONMEMORATIVA DE SU FUNDACION

Se efectuará mañana a la noche en el local de la institución, la velada conmemorativa del 41o. aniversario de la fundación de la sociedad vasco-española "Laurak-Bat".

Este centro social, cuyos prestigios han ido acentuándose cada vez más, llega al fausto aniversario después de realizar una meritoria obra y ser un exponente de la cultura e importancia de la colectividad vascongada entre nosotros. Cierto es que a sus comisiones directivas, y especialmente a la presidencia por el señor Niceto de Echenagucía, se debe el que haya logrado alcanzar el estado de prosperidad en que hoy se encuentra, así como esa situación que la hacen una de las principales asociaciones sociales de las colonias extranjeras.

Como siempre, se ha preparado para celebrar esta fecha, el interesante programa que publicamos a continuación:

1o. Presentación del coro social, bajo la dirección del señor Esteban de Pagoaga: a) Guernika-ko Arbola, Iparraguirre; b) Boga-Boga, canto popular; c) Illun-abarra, Retana.

2o. Tabira (zortziko), B. de Ercilla, por la señorita María Iraola, acompañada al piano por el maestro señor Felipe Larrimbe.

3o. El Cristo de Lezo (zortziko), Arrate, por el tenor señor Juan Iregui, acompañado al piano por el maestro señor Esteban de Pagoaga.

4o Gran partido de pelota a sare, entre los distinguidos aficionados señores Vicente del Río y Julián Amundarain (de la sociedad Laurak Bat) contra Roberto Ezcurra y Pedro Olhagaray (del Club de Gimnasia y Esgrima).

5o. Arresku oficial en la cancha.

Terminado el programa tendrá lugar la recepción familiar.

Banco Hipotecario Nacional

NUEVO ABOGADO DE LA INSTITUCION

En el acuerdo de directores realizado ayer tarde en el Banco Hipotecario Nacional, fué designado abogado de esa institución el Dr. Mario Olivieri Acosta.

Doctor Mario Oliviera Acosta

El nombramiento ha merecido la aprobación general por tratarse de un joven jurisconsulto que ha alcanzado en el corto ejercicio de su profesión laudables y merecidos juicios.

El doctor Olivieri viene militando en las filas de la Unión Cívica Radical desde los albores de la vida y ha rendido siempre a la causa sus mejores energías y sinceros entusiasmo.

Los amigos del doctor Olivieri Acosta festejando el nombramiento, le ofrecerán un banquete la semana próxima y la demostración será ofrecida por el señor Martín Cires Irigoyen.

Líneas de omnibus automóviles

PEDIDO DE CONCESION A LA MUNICIPALIDAD

Ha sido presentada a la intendencia, por el ingeniero Ismael S. Alcácer, una solicitud de concesión que tiende a facilitar el tráfico de la metrópoli.

Se trata de la instalación de líneas de ómnibus-automóviles entre el centro de la ciudad y los barrios suburbanos, escogiendo aquellos naturalmente en que el tráfico es más intenso.

El pedido de concesión es por un término de 99 años, tiempo de explotación en que el concesionario abonará a la municipalidad el porcentaje de las ganancias en concepto de impuesto único.

Las líneas a instalarse primeramente son tres, con treinta ómnibus cada una. Los ómnibus a su vez tienen una capacidad de 50 personas. El precio de los pasajes sería invariablemente de diez centavos.

El recorrido de las tres líneas sería el siguiente: primera, de plaza Mayo a Barracas, de Belgrano por Avenida de Mayo, Callao y Avenida Alvear, ida y vuelta; segunda de plaza de Mayo a Barrancas de Belgrano por Paseo de Julio, tocando en Retiro y Avenida Alvear, ida y vuelta; tercera, de Plaza de Mayo por Perú, Brasil y plaza Constitución, ida y por Pavón, Bernardo de Irigoyen, Avenida de Mayo y Plaza de Mayo, vuelta.

Los capitales a invertirse en esta empresa son todos argentinos.

Por último, el concesionario se reserva el derecho de extender o instalar nuevas líneas siempre que exista el consentimiento previo de las autoridades municipales.

ESTADO DEL TIEMPO

Sinopsis del tiempo a las 8 a. m.:

Cayeron lluvias ligeras en la Pampa Central; y en el oeste de Río Negro. Hoy el tiempo está bueno a seminublado en las provincias. Faltan datos del extremo sur.

Prevalecen vientos suaves del rumbo norte en las provincias del este y norte y principalmente del rumbo sur, en las regiones del oeste y sur.

La temperatura, permanece casi estacionaria y algo superior a la normal en las provincias del este, centro y norte; en las regiones del sudoeste, está bajando bruscamente.

La presión atmosférica, queda alta y casi sin cambio en las provincias del este y norte; mientras que en el sur ha empezado a subir otra vez.

Probabilidades del estado del tiempo hasta las 8 p. m. de mañana:

En general: Lluvias aisladas en el norte; bueno y más fresco en el sur.

Provincia de Buenos Aires y Pampa Central norte. nublado o seminublado, temperatura en descenso.

Sud, bueno y más fresco.

Santa Fe, Entre Ríos y Corrientes: Lluvias aisladas, temperatura en descenso.

Santiago del Estero y norte de Córdoba: Bueno y más fresco.

Mendoza, San Luis y sur de Córdoza: Id id.

Catamarca, La Rioja y San Juan: Id id.

Jujuy, Salta y Tucumán: Nublado o seminublado, temperatura en descenso.

Río Negro, Neuquén y Chubut:

En Correos y Telégrafos

Aprobación de tarifas telegráficas— El poder ejecutivo ha autorizado a la compañía telegráfica Centro y Sud América para poner en vigencia en sus líneas la siguiente tarifa:

Pesos oro sellado 1.25 por palabra para los telegramas dirigidos a la oficina de Koweit, situada en el golfo Pérsico.

Reapertura de una dependencia telegráfica— El administrador del telégrafo de la provincia de Buenos Aires, ha comunicado al telégrafo nacional, a los efectos del caso, que ha dispuesto la reapertura al servicio público, con horario limitado, de la oficina telegráfica Bánfield.

Renuncias— Han sido aceptadas por la dirección general de correos y telégrafos las siguientes renuncias interpuestas ante la misma:

De jefe de la oficina Arroyo del Medio (provincia de Entre Ríos) don Santiago Strasser; y de jefe de la dependencia María Grande 1a. (provincia de Entre Ríos), doña Eufracina Karlen.

Patente de paquete postal— Los agentes en esta capital de la empresa de navegación Lloyd Brazileiro, se han presentado al ministerio del interior gestionando la concesión de la patente de paquete postal para el vapor "Cuyaba", perteneciente a dicha compañía, el cual será destinado al tráfico entre este puerto y el de Nueva York.

Pasado este asunto a informe y dictámen de la dirección general de correos y telégrafos, ésta se ha expedido manifestando que siempre que la patente de que se trata se acuerde de conformidad con lo establecido en los decretos del superior gobierno de fechas 25 de febrero y 17 de mayo de 1907, no ve ningún inconveniente en que se acceda a lo requerido por los peticionantes.

Nueva habilitación de una oficina— La administración central de correos ha resuelto reabrir al servicio público la estafeta Matorrales, situada en la provincia de Córdoba, por haber desaparecido las causas que motivaron su clausura.

Ha sido designado para regentearla en carácter ad-honorem, don Nazario P. Rocha, empleado de la repartición.

Ferrocarriles del Estado

PRODUCIDO SEMANAL

F. C. Central Norte Argentino, año 1918, $ 296.667; año 1917, pesos 351.765; diminución, $ 55.098.

El producido de esta línea alcanza a $ 4.911.063 m|n. en lo que va del año, lo que arroja un aumento de $ 178.011 m|n. sobre lo recolectado en el mismo período del año pasado.

FF. CC. de Fomento: San Antonio, año 1918, $ 13.467; año 1917, $ 11.130; aumento, $ 2.337.

C. Rivadavia: año 1918, $ 7.798; año 1917, $ 9.131; diminución, pesos 1.333.

Puerto Deseado: año 1918, pesos 8.143; año 1917, $ 7.200; aumento, $ 943.

Formosa: año 1918, $ 5.925; año 1917, $ 3.925; aumento, $ 2.000.

El producido de estas líneas alcanza a $ 642.920 m|n. en lo que va del año, lo que arroja un aumento de $ 51.670 m|n. sobre lo recolectado en igual período del año pasado.

UNIÓN CÍVICA RADICAL

Las elecciones municipales en Buenos Aires

DIVERSAS INFORMACIONES

Comité de la capital

REUNION ESPECIAL

Esta noche a las 9 en el local social, Suipacha 156, se reunirán en sesión especial los miembros del comité de la capital, que han sido convocados para tratar varios asuntos de importancia.

La secretaría pide a los delegados puntual asistencia.

SECCION 1a.

Subcomité "Alfredo P. Moyano"

En la última asamblea realizada por este subcomité, ha quedado elegida la siguiente comisión directiva:

Presidente, Juan M. Bartoletti; vice, Santiago Núñez; secretario general, Arnoldo Michellad; secretario, Américo Cavallo; pro, Vicente Maresco; tesorero, Enrique Bartoletti; pro, Carlos A. Michelod; delegados: Antonio De Lorenzo y Carmelo Carbano; vocales: Juan Scotto, Emiliano P. Erbeia, Juan García, Juan Dotta, Belisario Scotto, Jorge Vivot, Marcelo Scotto, Adolfo Ilossi, Juan Gandulfo, Miguel Suglia y Miguel Costta.

CLUB RADICAL "SARMIENTO"

El sábado 13 del corriente a las 8.30 p. m. en su local Rioja 246, tendrá lugar la asamblea ordinaria de adherentes, con el fin de efectuar la elección de la C. D. para el período 1918-19 y dar lectura de la memoria y balance anual.

LEGISLADORES ELECTOS

En Buenos Aires

Publicamos en esta misma sección algunos retratos de legisladores recientemente electos en la provincia de Buenos Aires y que fueron proclamados ayer oficialmente por la junta electoral.

De larga actuación, todos en las filas de la Unión Cívica Radical, los nuevos legisladores reciben sus diplomas, en medio de la expectativa del pueblo de la provincia, que confía, fundadamente, en su actuación en las cámaras, así como confiara en la agrupación que llevara sus nombres a los comicios y al triunfo.

BUENOS AIRES

Las elecciones comunales. — Manifiesto al pueblo. — Texto del mismo.

Con motivo de las elecciones comunales del domingo el comité radical de ésta ciudad ha dado un manifiesto que ha sido bien recibido por la opinión.

He aquí el texto del documento:

"La próxima lucha electoral para la constitución de las autoridades municipales pondrá a prueba nuevamente la fuerza del radicalismo, y sus dos cualidades esenciales; que son la disciplina y la solidaridad. Procuramos conquistar la administración de la comuna, mediante el ejercicio de los derechos cívicos, y si, como todo hace pensar, lo conseguimos, realizaremos nuestra vieja y sincera aspiración de gobernar a este, para bien de todos, con la honestidad, capacidad y legalidad que caracterizan a nuestro partido.

Hacemos un llamado al patriotismo y al buen sentido de los radicales, para que cumplan su deber de votar sin alteraciones. La lista de candidatos proclamada en forma absolutamente legal, por la Asamblea pública del partido, convocada a ese efecto; pues todo cuanto se afirme por un núcleo de excorreligionarios, que hoy se encuentran lamentablemente extraviados, carece de razón y de verdad.

La lista está compuesta por hombres suficientemente calificados y es absolutamente falso que ninguno de ellos se halle legal y moralmente inhabilitado para el desempeño de ningún cargo dentro de la Municipalidad o del Consejo Escolar.

No hay, ni puede haber dos listas llamadas radicales. El nombre de "radical" no lo usa quien quiera. Es la designación oficial de un partido, que tiene autoridades legítimamente constituídas y los que cometen la falsía de calificarse "radicales" cuando desconocen la disciplina del partido y pretenden proponer otras candidaturas, cometen un engaño, contra el cual debe el pueblo precaverse cuidosamente. Ellos al mismo tiempo con su conducta incalificable con que pretenden engañar al verdadero radicalismo se convierten en aliados de nuestros contrarios políticos y nuestros más desleales adversarios.

Recordemos que la Unión Cívica Radical, sistemática y deliberdamente alejada de la administración municipal durante largos años, ha llegado ahora el momento de demostrar al pueblo de San Isidro, que nuestro partido es capaz de realizar su sano y permanente programa, cuyo propósito es la regularidad administrativa, la decencia en el manejo de los dineros públicos y el fomento del bienestar colectivo.

Invitamos, pues, a los radicales a permanecer fieles a su bandera, acompañando a sus autoridades y respectar la voluntad de la enorme mayoría de nuestros correligionarios que sancionó libremente la lista de nuestros candidatos.

Radicales de verdad—y ciudadanos independientes que no venís acompañando desde 1914—votad, pues, por la única, por la verdadera lista.

José María Verduga, Carlos A. Becú, Rafael Cullen, Julio César Urien, Luis E. Blasetti, Rafael Olivares, Luis G. Bertone, Clemente Morteo, Ciriaco D. Cuiticia Fernández, Nicolás Scarinci, José Remaggi, José J. Mazzeo, Alberto C. Saporitti, Americo Paoletta, Ambrosio Delfino, Carlos S. Silvano."

Candidaturas radicales

LABARDEN, abril 12. — Comunícole que la unión cívica radical de este partido, en asamblea pública, ha proclamado la siguiente lista que sostendrá en los próximos comicios del 14, para municipales titulares: señores Félix Pizarro, Fernando Oesterheld (hijo), Pedro Iriart, Vicente A. Maldonado; suplentes, Nemesio Campos y Julio F. Solanet.

Consejeros escolares: Pedro Crouzat, Fernando Laurencena, Juan A. Cepeda (hijo), Salvador F. Destri y Miguel Catelín.

El partido en general ha recibido esta noticia con marcada simpatía, por cuanto los hombres que figuran en la lista, tanto municipales como consejeros escolares, son de reconocida rectitud y altas miras, que sabrán encaminar con inteligencia los destinos de este pueblo.

Donación de banderas — Subcomité radical

QUEQUEN, abril 12 — En una agradable reunión, una comisión de damas de esta localidad, hizo entrega al subcomité radical de este pueblo de las banderas argentina y del Parque. La señorita Angélica Rodríguez Rivadavia, a cuya iniciativa se hizo el obsequio, pronunció en esa oportunidad un elocuente discurso que fué muy aplaudido.

A nombre del presidente del subcomité don Ramón Arriaga y demás correligionarios, agradeció el obsequio el señor Aurelio H. Cotta.

Las banderas son de pura seda, de gran tamaño, con su correspondiente cofre de roble, el que lleva una dedicatoria de alto significado. Una banda de música, amenizó el acto.

Las señoritas Angélica Rodríguez y Cristina Amondarain, han sido muy felicitadas por tan patriótica iniciativa.

Desautorización

MORENO, abril 12 — Los ciudadanos Alberto Nolono, José Salaberry y Santos Molinari, han sido incluídos indebidamente en una lista de candidatos a concejales municipales. Los aludidos son afiliados al radicalismo y han desautorizado el uso que se ha hecho de sus nombres.

Elecciones comunales — Concurrencia del radicalismo — Desmoralización conservadora.

LAS FLORES, abril 12 — Realizóse la convención radical que designó los candidatos para municipales y consejeros escolares que sostendrá el partido en los comicios del 14, quedando electos los siguientes candidatos:

Municipales titulares: Esteban P. Gentiline, Manuel Martínez, Juan A. Rolson, Esteban Berecochea, Abel Guaresti, Francisco Huerdain y Raymundo Alanis.

Suplentes: Pedro Sexe, Juan Lecurado, Adolfo Milocq y Felipe Izeta.

Consejeros escolares: José Richard, Francisco Berecochea, Gabino Ruiz, Juan H. Dantiacq y Juan Manuel Cieza.

Los conservadores de esta localidad desmoralizados por la vergonzosa derrota que experimentaron en los comicios del 3 de marzo, no quieren exponerse a otra peor y por eso han formado un conglomerado que se titula Concentración conservadora, la que está formada por elementos netamente ugartistas y han proclamado una lista también íntegramente conservadora, pues el único que no esta en esas condiciones es un ciudadano y respetable vecino de ésta, don José Truco, quien sabedor de que figuraba en la lista conservadora, les ha hecho públicamente un desmentido.

Reina gran entusiasmo en las filas radicales.

Manifestación radical

TORNQUIST, abril 12. — Superó a todos los cálculos la manifestación celebrada anoche, festejando el triunfo radical. Más de 500 personas de ambos sexos recorrieron las principales calles con antorchas y una banda de música, en medio de gran entusiasmo. Un automóvil sirvió de tribuna. Hablaron los señores Ventura Picado, Domingo Strassera, Antonio Seibane, Heriberto Fernández, Carlos Fernández, Cruz y Domingo A. Crisci.

Hay absoluta seguridad en el triunfo del domingo 14.

La lista de candidatos radicales mereció unánime aceptación en el pueblo por estar formada por los más representativos del vecindario.

En Vicente López

OLIVOS, abril 12. — Con motivo de la aparición de una lista de candidatos del club Leandro N. Alem, el presidente del comité radical de Vicente López, hace constar que obran en su poder las desautorizaciones de los señores Juan C. Richieri, Francisco Chelia, Dr. Rodolfo Negrete, Juan S. Mascía y Domingo J. Dupin, a las que seguirán luego las de otras personas que ni conocen la existencia de dicho club quedando seguramente reducida la lista a los dirigentes del movimiento disidente.

Los comicios del domingo serán un fácil triunfo para la lista radical oficial que tiene el apoyo del núcleo valioso del radicalismo que se mantiene ajeno a semejante disidencia.

La dirección radical del partido no da mayor importancia al hecho, creyendo que sólo será cuestión de dos o tres de sus miembros, que demuestran su disconformidad saliendo de las filas donde actuaran hace tiempo.

MIRAS Hnos.
En nuestra casa encontrará siempre lo que Vd. desea
CUALQUIERA QUE SEA SU PRESUPUESTO
Casa matriz: BALCARCE 212
Anexo (en construcción) CALLAO Y CORDOBA

NOTAS POLICIALES

EL INCENDIO DE BARRACAS

Monto de las pérdidas

Con diferencia de horas, la crónica de policía ha registrado dos siniestros de relativa importancia, producido el uno en los depósitos que tiene establecidos la Compañía General de Ferrocarriles en la zona portuaria, y el otro en Barracas, durante esta madrugada.

El suceso se produjo a la una, aproximadamente, en un depósito de trapos ubicado en la calle Universidad entre las de Australia y La Madrid; el fuego, no obstante la acción enérgica desplegada por el cuerpo de bomberos que concurrió en el primer momento, se propagó a un corralón contiguo y a la casa señalada con el número 1970 de la primera de las arterias citadas.

Las pérdidas han sido avaluadas en 3000 pesos, ignorándose hasta este momento el origen del siniestro; en averiguación del hecho la comisaría seccional detuvo a dos personas que dieron aviso del incendio apenas ocurrido.

AUTORES IGNORADOS

Juan A[illegible], domiciliado en San Eduardo [illegible], denunció en la comisaría 23, haber sido víctima de parte de autores desconocidos, de una substracción consistente en objetos diversos que avalúa en 250 $.

Se ha dado intervención en el hecho al juez de instrucción en turno, doctor Malbrán.

ACCIDENTE DE TRAFICO

Dos personas heridas

En la avenida Alvear a la altura del Paseo de Julio, se produjo esta madrugada un accidente de tráfico que pudo revestir fatales consecuencias.

Las víctimas son los hermanos Juan y Antonio Fernández, quiénes presentan lesiones leves en el rostro, a consecuencia de haber volcado un automóvil dirigido por Zacarías Benítez, en el que viajaban.

Se presume que el accidente fué originado por una mala maniobra del chauffeur Benítez, el cual se encuentra detenido en la comisaría 17, que intervino en el suceso.

Los heridos se asisten en el hospital Fernández.

SENADORES Y DIPUTADOS RADICALES A LA LEGISLATURA BONAERENSE

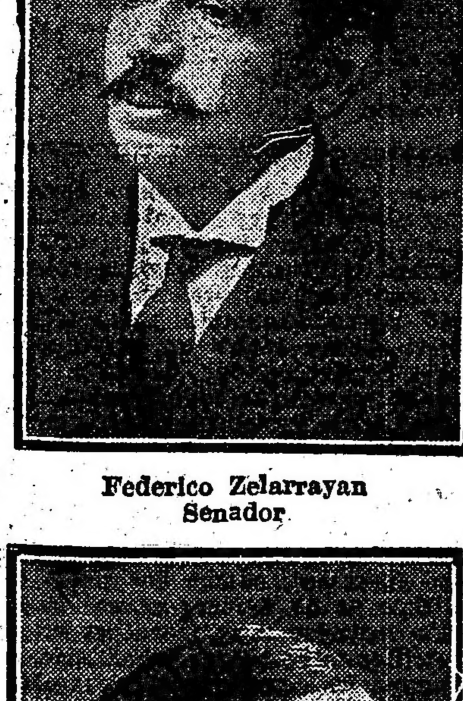

Federico Zelarrayan
Senador

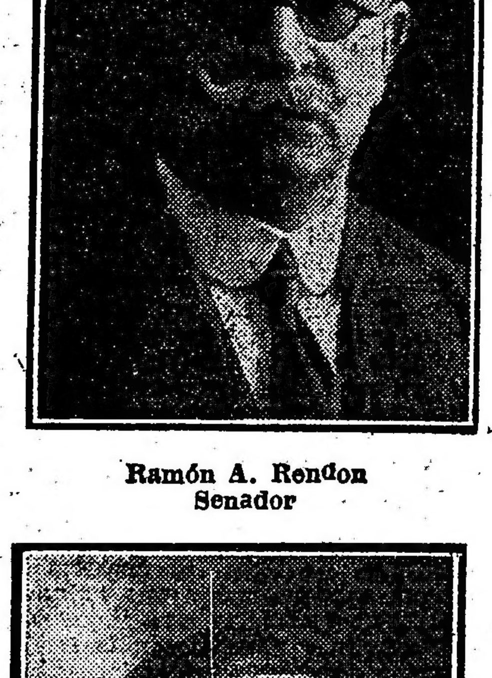

Ramón A. Rendon
Senador

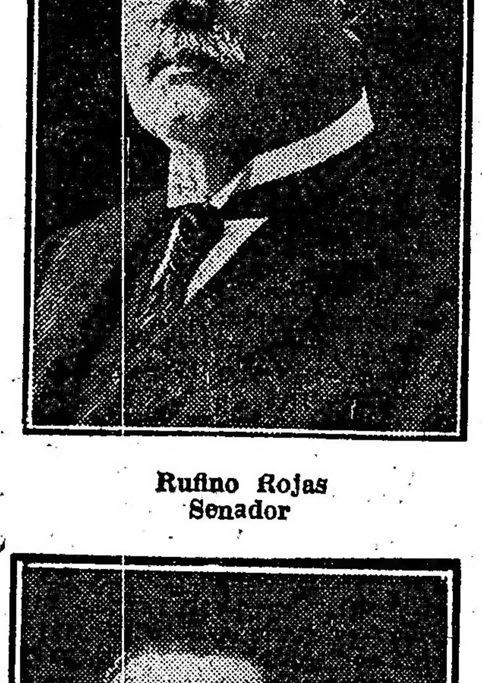

Rufino Rojas
Senador

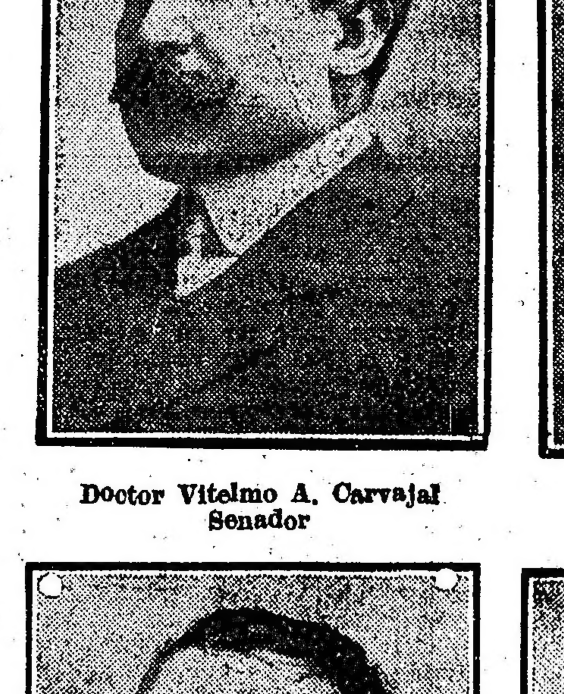

Doctor Vitelmo A. Carvajal
Senador

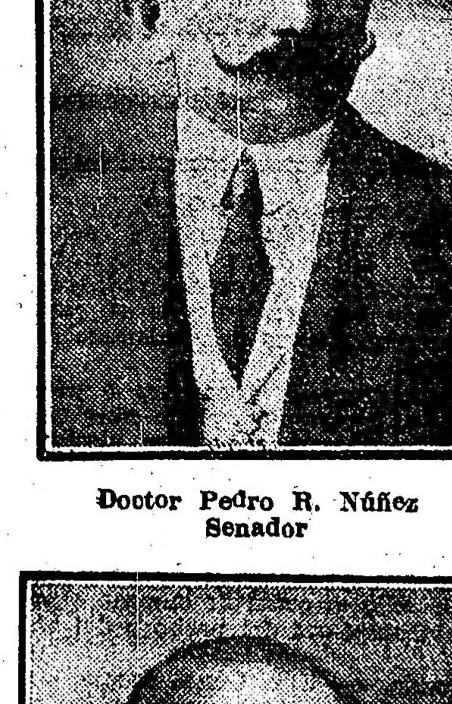

Doctor Pedro R. Núñez
Senador

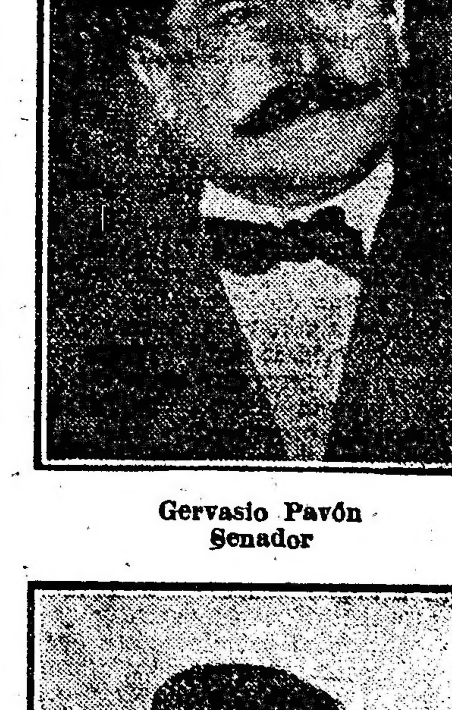

Gervasio Pavón
Senador

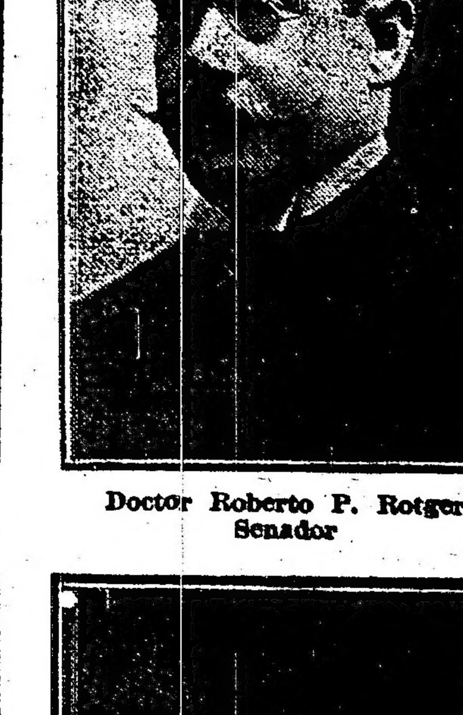

Doctor Roberto P. Rotger
Senador

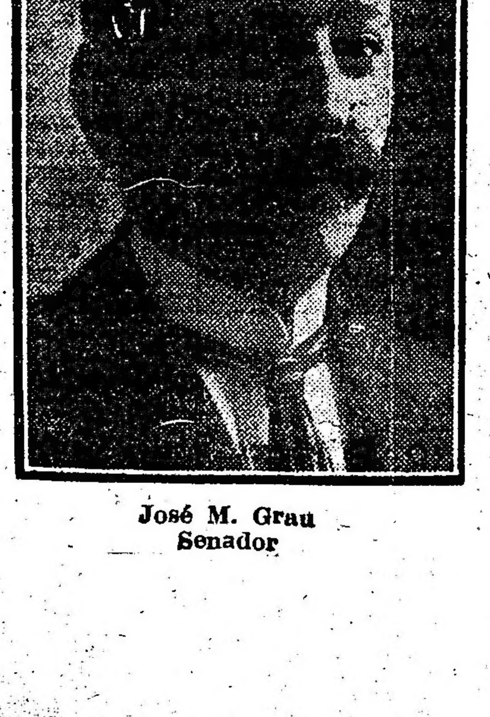

José M. Grau
Senador

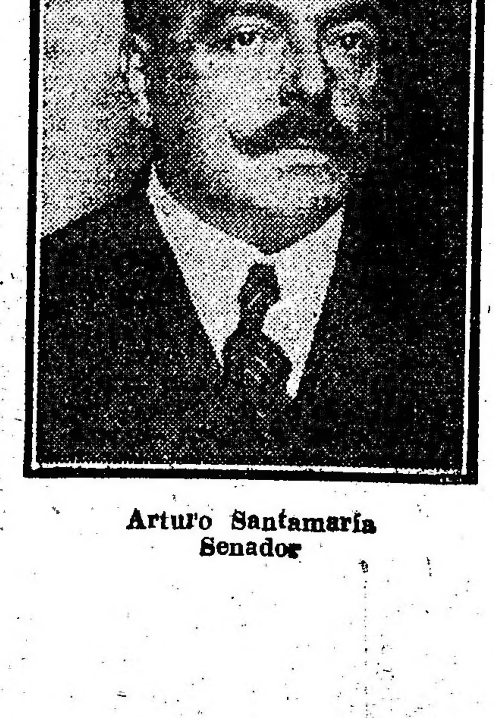

Arturo Santamaría
Senador

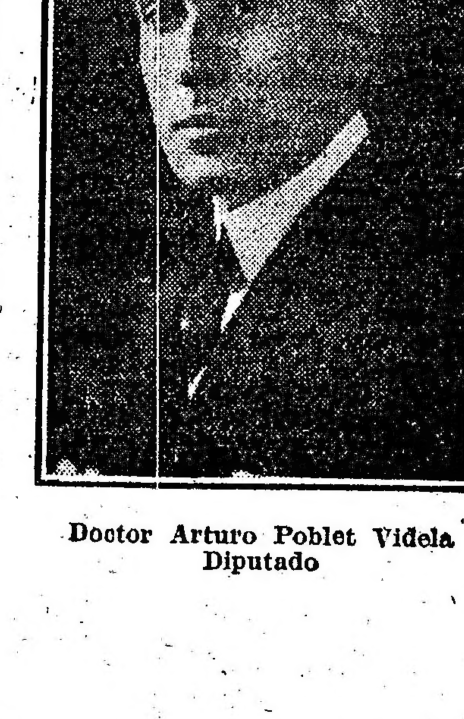

Doctor Arturo Poblet Videla
Diputado

Joaquín Martínez Sosa
Diputado

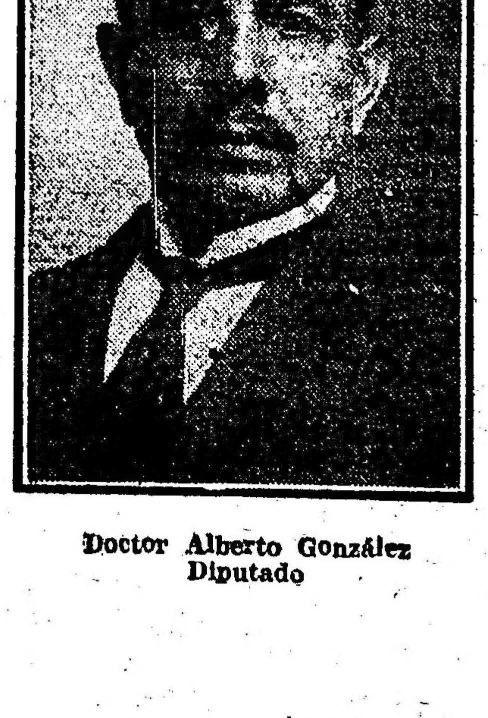

Doctor Alberto González
Diputado

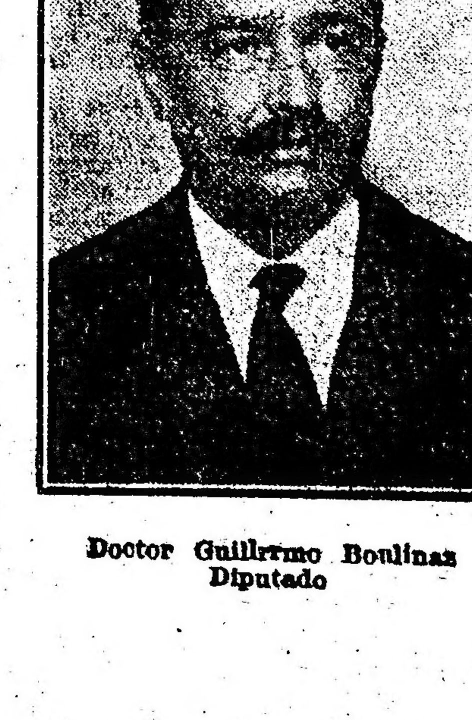

Doctor Guillermo Boulinas
Diputado

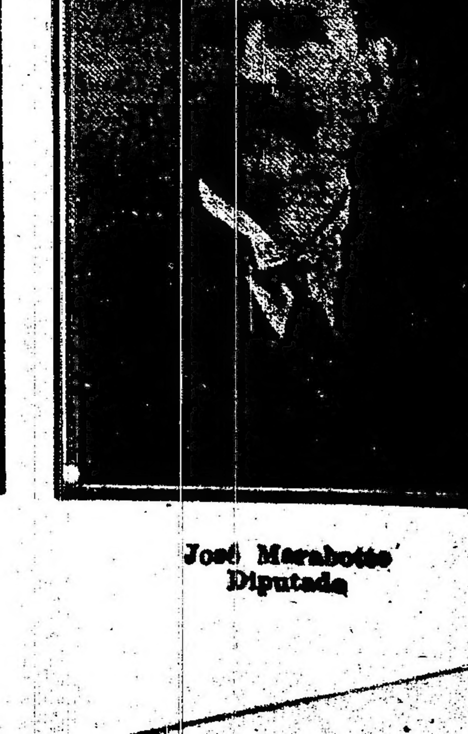

José Marabotto
Diputado

tudiantes que congregará en su
a los universitarios del país.
nueva corporación ha sido crea-
re la base de un proyecto pre-
o a la Federación de Buenos
en 1914 y tiene como propósito
ato avocarse el estudio de una
a general universitaria y la
ción de un congreso nacional
diantes universitarios.

CION MEDICA ARGENTINA
alizará la asamblea general
asociación, de acuerdo con
ulos 12 y 46 de los estatu-
nes 15 del corriente, a las
en su local Lavalle 638, pa-
la siguiente orden del día:
tura de la memoria de la
directiva correspondiente al
bril 1917-1918; 2o. Elec-
miembros para la renova-
comisión directiva.

BLIOGRAFIA

E DAÑO",
OR ALFONSINA STORNI
erativa Editorial Buenos
editado un volumen de
el título de "El dulce
utora es la señorita Al-
rni, interesante figura
las letras nacionales
sus bellas condiciones
La inquietud del rosal",
lo hace algún tiempo
provocara comentarios excep-
cionalmente favorables.

umnos
cias económi-
profesor don Ale-
Bunge, dió ayer tarde en
salón de grados su anunciada con-
ferencia sobre "Impuesto a la renta
en la Argentina y sus resultados po-
sibles."

FEDERACION UNIVERSITARIA ARGENTINA

La asamblea de ayer

En una reunión celebrada ayer por la tarde por una comisión compuesta por dos delegados de cada una de las universidades nacionales, quedó constituida la Federación argentina.

PIDAN
VIN BERGER
QUINA SUPERIOR

PERIODISMO

"EL CUENTO ILUSTRADO"

Bajo la dirección del conocido escritor don Horacio Quiroga, ha aparecido el primer número de "El cuento ilustrado", publicación que se inicia bajo excelentes auspicios. Ante todo, la autoridad de que en el mundo literario goza su director, garantiza el discernimiento y el buen gusto con que serán escogidos los materiales de "El cuento ilustrado", diferenciándolo de esas publicaciones aparentemente semejantes que bajo las inspiraciones puramente mercantilistas de personas profanas en achaques literarios, suministran al público lecturas que habrían menester de una inteligente exégesis previa.

"El cuento ilustrado" contiene una novela corta original de Horacio Quiroga, y trae elegantes ilustraciones debidas a los lápices de Málaga Grenet y Sirio.

La intervención en la provincia de Buenos Aires

LAS ELECCIONES MUNICIPALES

EL CONCURSO DE PLANOS

OTRAS INFORMACIONES

Elecciones municipales—

Por decreto de ayer se ha resuelto suspender las reuniones públicas en lugares abiertos o cerrados el domingo 14 del corriente, día en que tendrán lugar las elecciones municipales.

Por otro decreto emanado del mismo ministerio se dispone que los extranjeros empadronados en el registro respectivo, deberán votar en la primer mesa de cada distrito electoral.

Suspensión de una elección—

Por el ministerio de gobierno, el interventor nacional dictó ayer el siguiente decreto:

"Vista la nota elevada por el comisionado municipal de Carlos Tejedor por la que hace presente que la junta de reclamaciones del padrón de extranjeros no ha podido llenar su cometido dentro del plazo establecido por el decreto de 30 de enero ppdo., en virtud de no haberse constituído la misma por encontrarse enfermo el juez de paz y no haberse hecho cargo de la oficina de registro civil local el nuevo jefe designado con anterioridad, y considerando:

Que no habiéndose depurado el referido registro, en la forma establecida por las disposiciones vigentes, dicho partido carece del requisito que determina el art. 204 inciso 5o. de la constitución, a objeto de poder elegir sus autoridades comunales, por tanto el interventor nacional decreta:

Art. 1o. Suspéndase la convocatoria a elecciones municipales y consejales escolares para el partido de Carlos Tejedor, que debía realizarse el domingo 14 del corriente".

La policía y las elecciones—

Con fecha de ayer la jefatura de policía ha enviado a todos los comisarios de la provincia una circular en la que se les encarece la más absoluta imparcialidad en el acto electoral del domingo.

Obedece esta circular al elevado propósito de equidad política en que se ha colocado la intervención desde el alto cargo que inviste, equidad e imparcialidad sincera, evidenciada ya en actos eleccionarios anteriores.

No obstante, el ministro de gobierno ha creído del caso recordar nuevamente al personal de policía la verdadera finalidad de su misión tuteladora, y a esta razón obedece la circular del jefe de policía Sr. Algañaraz que está concebida en términos adecuados a las circunstancias:

El ministro de gobierno recibió anoche un telegrama de Juárez, denunciándole que el comisario de policía había asaltado uno de los comités radicales de esa ciudad, que préside el señor Pedro Pumará.

En conocimiento de esta denuncia, el Dr. Casás ordenó la inmediata suspensión del comisario de esa localidad y el envío de un comisario sumariante.

En la intervención—

Día de labor fué el de ayer en la intervención con motivo de las consultas sobre el acto eleccionario del domingo.

El ministro de gobierno permaneció hasta tarde en su despacho, atendiendo numerosas cuestiones atingentes a la elección municipal.

Por el ministerio a su cargo se dictaron varios decretos disponiendo la forma de votar de los extranjeros, la suspensión de las reuniones públicas y la postergación de la elección de Carlos Tejedor.

A las 10 p. m. concurrió a la jefatura manteniendo una larga entrevista con el jefe de policía, comandante Argañaráz.

Las elecciones en La Plata—

Terminaron ayer las reuniones de los comités seccionales, a objeto de elegir los candidatos a concejales municipales y escolares.

De acuerdo con las designaciones parciales realizadas, la lista que sostendrá la Unión Cívica Radical en esta ciudad, es la siguiente:

Municipales titulares: Juan J. Borzone, Ing. Santiago J. Storni, Pedro Harambourc, Gregorio Silva, Ramón F. Lagos (hijo), Homero C. Gómez, Dr. Leopoldo L. Boffi, Juan Miguel Maiztegui, doctor Enrique Abellá, Raúl M. Enrico, Gerardo Colazo, Félix Pachano, Antonio Schifino, Horacio Cestino, Esteban Roca, Jorge Harvey.

Suplentes: Dr. Pedro A. Busquet, Angel C. Baglietto, Juan C. Cerillo, Martín Taylor, Santos Elverdin, Juan O. Melzi, Francisco Ariznavarreta, G. J. Chiappe Ducca.

Consejeros escolares: Francisco Brunet, Dr. Juan B. Ferreyra, Ing. Jorge Sutton, Diego J. Arana, Juan José Benítez.

El concurso de planos—

Uno de los miembros del jurado encargado de discernir los premios en el concurso de planos-tipo para edificios escolares, rurales, económicos, nos ha dado breves explicaciones sobre la forma en que éste llenó su cometido, que conviene dejar consignadas.

En numerosas reuniones efectuadas por los miembros del jurado, con anterioridad a aquella en que se procedió a discernir los premios, se estudiaron detenidamente los trabajos presentados.

De este estudio resultó la eliminación de numerosos trabajos, por no llenar en su totalidad las condiciones estipuladas en el pliego de bases del concurso relativas a economía, buena distribución y modelo arquitectónico, apropiado para el género de construcciones, motivo del concurso.

Una de las cláusulas de las bases es la que especifica: "Los interesados presentarán uno o más grupos de planos, compuesto cada grupo de tres proyectos para edificios escolares, etc."; y no ha sido tenida en consideración por algunos de los concurrentes, razón que ha determinado el rechazo de muchos proyectos, no obstante el mérito de alguno de ellos, en un pliego particular.

En un prolijo análisis de los proyectos, se llegó después de las eliminaciones, a considerar dos únicos proyectos que son los que más concuerdan con las bases establecidas y especialmente con la condición indispensable de la economía.

Sometido al estudio económico, con los precios unitarios que el jurado había estudiado los proyectos "Ahorro" y "Labor omnia vincit", resultó: "Ahorro", presupuestos del autor, incluyendo un estudio de pesebre y local para tilbury, 11.000 pesos, para el tipo A; 16.700 pesos, para el tipo B, y 19.000 pesos, para el tipo C. Presupuesto obtenido con los precios unitarios del jurado, sin incluir local para tilbury y pesebre, pesos 3000 y 14.900 para los tipos de una, dos y tres aulas.

"Labor omnia vincit", presupuestos del autor: pesos 8100 para el tipo A; 12.000, para el tipo B, y 14.200, para el tipo C, sometido a los precios unitarios del jurado, resultó: 10.100 pesos, 15.000 pesos y 17.250 pesos para los tipos A, B y C, respectivamente.

Es de felicitarse que los proyectos premiados han correspondido a arquitectos jóvenes, egresados recientemente, como los señores Pascual, Moret y Meyer Brodsky, pues ello evidencia la bondad de las enseñanzas recibidas en las aulas.

Dirección de escuelas—

Desde el 15 del corriente, las escuelas de un solo turno, urbanas y suburbanas, funcionarán de 12 a 4 de la tarde. Las escuelas de doble turno funcionarán de 8 a 12 y de 12.30 a 4.30 p. m., aumentando media hora más a las clases de los cursos complementarios de quinto y sexta años.

Para las escuelas rurales regirá el horario de [illegible] a 4 p. m., y las de [illegible] con el actual.

—El interventor ha resuelto crear una nueva sección de cada uno de los grados primero, segundo y tercero de la escuela número 8, nombrándose maestras de las mismas a las señoritas Gumersinda Castrillón y María Delfina Menéndez, actualmente adscriptas a la inspección general, y señorita Carmen Nieve das Nieves, actual maestra de la número 2.

FERROCARRILES

Horario de invierno del F. C. del Sud

El F. C. del Sud nos comunica que el cambio de horario de trenes que había anunciado para el día 15 de este mes, fecha en que debía empezar a regir el horario de invierno, ahora no se efectuará hasta nuevo aviso y, por consiguiente, continuará en vigencia el horario que rige actualmente.

Banco Hipotecario Nacional

BALANCE AL 31 DE MARZO DE 1918

ACTIVO		Curso legal		Oro sellado	
Préstamos: En cédulas	607.738.295,—			155.500	—
Convertidos ley 2842	8.129.631,—				
En efectivo	312.826,—	616.180.752	—		
Servicios á cobrar	38.418.078,750				
Depósitos á cuenta de servicios	1.208.614,774	37.211.463	976	223.790	—
Cédulas rescatadas		54.320.345	—	157.281	—
» en depósito		31.828.550	—	5.000	—
» » caja de ahorros		1.301.875	—		
Títulos de renta de la Provincia de Córdoba		893.000	—		
Títulos de crédito arg. interno á oro, ley 10223				4.888.800	—
Gastos generales, sueldos, alquileres, etc.		526.268	120		
Mobiliario y útiles		250.882	436		
Propiedades rematadas		1.019.415	547		
Operaciones pendientes				183.330	—
Cambios curso legal		9.580.014	260		
Conversión ley 2842				8.129.631	—
Créditos personales		5.531.168	316		
Obligaciones á cobrar		270.716	900		
Inmuebles		5.393.924	140		
Caja: Existencia en efectivo		47.172.292	147	10.131	300
		811.480.667	842	13.753.463	300

PASIVO		Curso legal		Oro sellado	
Cédulas en vigor: En circulación	553.417.950				
Rescatadas por el Banco	54.320.545	607.738.295	—	8.285.131	—
Fondos públicos nacionales, ley 2842				481.900	—
Intereses		18.268.860	450	210.069	775
Amortizaciones		61.868.728	839	96.662	740
Comisiones		2.429.610	724		
Cupones á pagar		13.136.152	625	418.397	500
Cédulas sorteadas á pagar		150.100	—		
Operaciones pendientes		986.122	137		
Depositantes de cédulas		31.828.550	—	5.000	—
» » caja de ahorros		1.315.566	560		
Servicios anticipados		59.775	500		
Cambios oro sellado				4.215.206	274
Conversión ley 2842		8.129.631	—		
Intereses de ley y bancarios		704.485	274		
Ganancias y pérdidas		232.178	592	46.096	011
Reserva art.º 4.º		19.083.367	452		
Fondo de reserva		45.549.248	689		
		811.480.667	842	13.753.463	300

SERIES	RENTA	AMORTIZACIÓN	EMITIDO	ANULADO	RESCATADO	CIRCULACION
A	7 o/o	1 o/o	20.000.000	20.000.000	—	—
B	»	»	15.000.000	15.000.000	—	—
C	»	»	15.000.000	15.000.000	—	—
D	»	»	20.000.000	17.715.600	2.284.400	—
E	»	»	20.000.000	17.887.330	2.112.670	—
F	»	»	15.000.000	13.240.700	1.759.300	—
G	»	»	10.000.000	8.746.400	1.253.600	—
H	»	»	61.621.300	48.778.700	3.555.300	9.287.300
I	6 o/o	4 o/o	2.539.900	2.162.000	377.900	—
J	»	1 o/o	9.264.100	6.236.300	866.200	2.161.600
K	5 o/o	»	70.165.000	40.837.150	4.568.850	24.759.000
L	6 o/o	»	89.966.000	36.925.700	4.903.000	48.137.300
C. H. A. 6 %	»	»	446.441.900	63.072.975	28.448.450	354.920.475
8ª LEY 9155						
1ª Serie	»	»	49.926.300	2.244.050	2.402.900	45.279.350
2ª »	»	»	48.848.000	529.200	1.290.100	47.028.700
3ª »	»	»	22.349.400	7.500	497.675	21.844.225
			916.121.900	308.383.605	54.320.345	553.417.950
A oro	5 o/o	1 o/o	20.000.000	11.714.869	157.281	8.127.850

V.º B.º
Buenos Aires, 31 de Marzo de 1918.

ANTONIO DIAZ
Gerente

DOMINGO VERNENGO
Sub-gerente-Contador

PUBLÍQUESE
RAFAEL HERRERA VEGAS
Presidente

AUGUSTO MARCÓ DEL PONT
Secretario General

El desinfectante de Dakir Carrel se considera justamente uno de los descubrimientos más importantes para el tratamiento de las heridas, supuraciones e infecciones de la piel y de las mucosas.

ANTIBACTER

fué descubierto en la República Argentina dos años antes que el líquido de Dakin Carrel y es superior a este último,—según opinión de los médicos,—porque no contiene ácido bórico. Un frasco de "Antibacter" es una botica completa, por lo tanto no debe faltar en su hogar.—Pedir prospectos al Instituto Biológico Argentino, Avenida de Mayo 1288.

EL ANTIBACTER es un DESINFECTANTE DE USO GENERAL

LA GUERRA MUNDIAL

Frente occidental

Ataques sorpresivos de los franceses delante de Reims — Rechazan un asalto en Noyón — Avance alemán entre Estaires y Steenwerck — Toman Hollebecke y otros puntos — Bombardeo de París — Hindenburg herido — Otras noticias.

PARIS, abril 12. — Los comunicados oficiales relativos a la jornada de ayer dicen:

Entre Montdidier y Noyon, nuestra artillería desplegó actividad durante la noche.

En la región de Orvillers y de Sorel dispersamos un destacamento enemigo antes de que pudiera llegar a nuestras líneas.

Dimos con éxito ataques de sorpresa en la región de Reims, donde tomamos una docena de prisioneros.

Los alemanes emprendieron ataques de sorpresa que fracasaron, en la Champaña y en el bosque de Apremont.

Derribamos dos aeroplanos hostiles.

Se combatió violentamente con la artillería en ciertos puntos del frente al norte de Montdidier y de la región de Lassigny.

En el sector de Noyon, rechazamos durante la noche y esta mañana dos ataques bastante vivos que emprendieron los alemanes.

Se mantuvo un cañoneo con intermitencia en ambas orillas del Mosa y en el bosque de Le Pretre.

Durante el mes de marzo derribamos 26 aeroplanos alemanes.

LONDRES, abril 12. — Con fecha de ayer, el gobierno publicó las siguientes informaciones:

El enemigo lanzó fuertes ataques durante el día en todo el frente del norte.

Nuevas divisiones alemanas han librado continuas y violentas acometidas en la región del Lawe, entre Loisne y Lestrem. Durante esta lucha nuestra división 55a. ha rechazado los incesantes ataques de los alemanes, infligiendo grandes pérdidas a los asaltantes y han prestado ayuda para vigorosos contraataques, con los que recuperamos las posiciones en que el enemigo había llegado a penetrar.

Duros combates han tenido lugar en Estaires y entre Estaires y Steenwerck, habiendo conseguido el enemigo hacer retroceder nuestra línea. Hacia el norte de esos diversos puntos los alemanes desarrollaron esta mañana uno de sus más resueltos ataque. El enemigo progresó levemente.

Más al norte el adversario emprendió un violento ataque por la mañana contra nuestras líneas en las cercanías de Wytschaetz y Hollebeke, siendo rechazado por completo y sufriendo grandes pérdidas.

A pesar del tiempo desfavorable para los vuelos de los aeroplanos, nuestros aviadores bombardearon en todas las ocasiones oportunas las posiciones enemigas, contra las que hicieron también fuego de ametralladora.

Obligamos a descender, por destrozos, a ocho aeroplanos alemanes. Faltan siete máquinas aéreas nuestras.

Nuestros aviadores lanzaron más de una tonelada de bombas en la estación del ferrocarril de Luxemburgo, donde observaron varios incendios causados en la vía férrea de las inmediaciones.

Todos los aeroplanos que tomaron parte en este raid, regresaron a su base.

NUEVA YORK, abril 12. — Los comunicados oficiales de origen alemán, relativos a la jornada última dicen:

Entre Armentiéres y Festubert, el ejército a las órdenes del general von Quast, se apoderó de las posiciones de los británicos y los portugueses, en la margen meridional del Lys y en la oriental del Lawe.

Nuestras tropas, después de tomar por asalto el bosque de Grenier y Neuve Chapelle, se lanzaron por los campos de cráteres y pantanos y dominaron la vasta llanura, que estaba defendida por innumerables casas de campo y grupos de árboles, donde el enemigo había organizado fuerte resistencia. Se abrieron paso por ella y cruzaron el río Lys.

Ayer, las tropas bajo el comando del general von Arnin, se hicieron dueñas de Holiebeke y de las primeras líneas británicas al sur de dicho pueblo, tomaron por asalto y retuvieron la altura de Messines, rechazando los contraataques del enemigo y avanzaron hasta el bosque de Ploegsteert.

El ejército del general von Quast cruzó el Lys por varios puntos entre Armentiéres y Estaires, librando batalla en la orilla del norte con las tropas británicas traídas recientemente a la línea.

Al sur de Estaires, avanzamos en la región del Lawe, al nordeste de Bethune.

Hemos tomado más de 10.000 prisioneros, entre los que se halla un general portugués.

Nuestras tropas han penetrado en los suburbios de Armentiéres.

Hemos tomado por asalto y retenemos la altura de Messines y nuestras tropas han avanzado hasta Plusteert.

El número de prisioneros que hemos hecho pasa de 10.000.

PARIS, abril 12. — El bombardeo de esta capital ha vuelto a comenzar hoy.

No se tienen noticias de que hayan resultado víctimas.

LONDRES, abril 12. — En la sesión celebrada esta tarde por la cámara de los comunes, se anunció oficialmente que el general Sackville-West ha sido nombrado representante militar de la Gran Gretaña en el consejo de guerra interaliado de Versalles.

—El sindicato de los obreros mecánicos aprobó la proposición del gobierno respecto al aumento de los efectivos para el ejército por 58.650 votos contra 46.332. En consecuencia, la proposición fué adoptada por una mayoría de 12.318 votos.

—La cámara de los comunes rechazó, por 262 votos contra 152, la proposición de fijar en 48 años la edad militar. En consecuencia la edad para el servicio militar continúa fijada en los 50 años.

En consecuencia, se rechazó la propuesta hecha por Mr. Asquith de reducir la edad a 48 años.

Sir A. Geddes explicó que esperaba que el llamamiento se haría sólo en 1918 por el 7 o|o de los hombres de 50 años, y de esta manera los asuntos comerciales, industriales y administrativos no sufrirían ningún trastorno violento.

LONDRES, abril 12. — Anuncian del frente que el mayor general Malcolm y el brigadier lord Ardee han sido heridos durante la batalla.

Lord Farnham, que estaba combatiendo en el frente, figura entre los desaparecidos.

Frente austro-italiano

Cañoneos en Salgareda y otros puntos — Operaciones en el lago Garda.

ROMA, abril 12 — Los siguientes comunicados con fecha de ayer fueron expedidos por el gobierno:

En todo el frente se señalaron acciones leves de la artillería y hubo actividad de patrullas.

En el desaguadero del valle de San Lorenzo, nuestras baterías hicieron fuego sobre las tropas hostiles y también cañoneamos al adversario en las inmediaciones de Salgareda.

Al nordeste de Cavazucchcrina hicimos fuego sobre unos transportes del enemigo.

En la cuenca de Asiago, tomamos algunos prisioneros

NUEVA YORK, abril 12 — El estado mayor austro-húngaro publicó el comunicado siguiente:

Al oeste del lago de Garda y en el valle Brenta nuestras tropas realizaron operaciones con éxito.

Frente oriental

Siguen los combates en Macedonia— — Avances británicos en Palestina, Mesopotamia y Nyassaland.

LONDRES, abril 12 — El gobierno publicó el siguiente comunicado sobre las operaciones en Palestina.

El 9 del corriente, temprano, nuestras tropas avanzaron al oeste de la vía del ferrocarril de Tulkeram y Ramieh, en una profundidad de milla y media sobre un frente de cinco millas. Se apoderaron en su avance de dos pueblos, a pesar de la resistencia obstinada que presentó el enemigo, cuyos contraataques fueron quebrantados por el fuego de nuestra artillería.

Entre los prisioneros que tomamos se hallan algunos alemanes.

En la orilla del Eufrates no hemos comprobado la presencia del enemigo en formaciones militares al alcance de nuestras fuerzas que continúan en su campaña de persecución. Sólo encontraron las tropas británicas algunos rezagados, que fueron hechos prisioneros.

El tiempo ha mejorado.

En el Nyassaland portugués, no obstante las lluvias y las inundaciones, nuestras columnas de la costa y del lago Nyasa, se aproximan a Medo Msalu, donde se ponen en contacto con el enemigo.

PARIS, abril 12 — El estado mayor del ejército del oriente transmitió este comunicado:

Al sur de Demishissar y en la región entre los lagos, se produjeron choques de fuerzas exploradoras.

En el frente hubo, en conjunto una débil actividad de la artillería

El mal tiempo dificultó la acción de los aviadores.

NUEVA YORK, abril 12 — El estado mayor otomano publicó este comunicado:

Al sudeste de Batum, nuestras tropas han ocupado una posición fortificada.

NUEV AYORK, abril 12 — El estado mayor otomano publicó el comunicado que sigue:

En el teatro de la guerra de Paléstina, en el camino de Jericó a Nablos, las tropas británicas nos atacaron en un ancho frente con violencia, pero su operación fracasó.

En Estados Unidos

WASHINGTON, abril 12 — En la sesión celebrada por el senado se aprobó, por 34 votos contra 25, una resolución negando a los obreros el derecho a declararse en huelga en tiempo de guerra.

También rechazó la alta cámara el informe de la conferencia laborista sobre el proyecto de ley imponiendo penas a los que causen destrucción de material de guerra y el entorpecimiento de la producción, porque la cláusula que fija las penalidades no se aplica a los obreros que se declaren en huelga con el propósito de obtener mejoras de salarios.

Por orden del presidente han sido requisados los vapores pertenecientes a las líneas Mallory, Merchants y Miners, con los cuales la flota de los Estados Unidos será aumentada con 62 buques, de un tonelaje que oscila entre 200 y 600 toneladas por cada buque.

Los Estados Unidos han concedido un nuevo crédito a Francia por valor de 125.000.000 de pesos, con lo que el total de los préstamos hechos a esa nación se eleva a 1.565.000.000 de pesos.

El monto de los préstamos a los aliados es de 5.285.000.000 de pesos.

Rusia y Japón

PETROGRADO, abril 12 — Comunican de Vladivostock que los cónsules aliados declararon al "zemstvo" regional que el desembarco de fuerzas se efectuó para contrarrestar la anarquía reinante y que todas las tropas serán retiradas inmediatamente que los cónsules citados juzguen que el orden ha quedado restablecido.

El ministro, barón Kato, ha declarado que el Japón no tiene ningún propósito de mezclarse en la política interna de Rusia, pero que la situación hace necesarias las medidas que se han tomado para proteger a los súbditos japoneses y aliados allí residentes.

En Rusia

PETROGRADO, abril 12. — El congreso de todos los soviets ha resuelto que se adopte la bandera roja como insignia nacional, poniendo en ella la siguiente inscripción: "República socialista federativa rusa de soviets".

Los acorazados rusos que se encontraban fondeados en el puerto de Helsingfors han salido en dirección a Cronstadt.

Una treintena de torpederos, cuarenta submarinos y cincuenta transportes que no han podido hacerse a la mar serán desarmados.

Una información recibida de Petrogrado anuncia que el gobierno finlandés rechazó la propuesta pacifista de la guardia roja.

Agrega el telegrama que el estado mayor de los guardias rojas salió en dirección a Viborg.

Loviso fué ocupada por los alemanes; y la escuadra del kaiser se aproxima a ese punto, con elementos para cortar el ferrocarril de Viborg a Helsingfors.

También ocuparon la estación de Lgoff y enviaron un ultimátum al soviet para que se rindiera sin combatir. El soviet, en respuesta, ordenó la movilización general.

AMSTERDAM, abril 12. — Telegrafían de Bucarest que la Dieta de Besarabia votó en su sesión de la fecha la unión de Besarabia a Rumania.

El proceso Bolo bajá

PARIS, abril 12 — Las investigaciones originadas por las recientes declaraciones hechas por Bolo bajá continúan rápidamente, anunciándose también que en los últimos días, el ex ministro Caillaux ha sido examinado repetidamente por el juez instructor, capitán Bouchardon.

Bolo bajá será ejecutando cuando terminen las diligencias. El plazo de prórroga es, empero, indeterminado.

Monseñor Bolo visitó a su hermano en la celda.

En España

MADRID, abril 12 — Telegrafían de El Ferrol, que acompañados por un teniente de navío y varios marineros de la armada, salieron anoche para el campamento de concentración de Alcalá de Henares, los tripulantes del submarino alemán U. 48.

Dichos tripulantes quedarán internados en Alcalá de Henares hasta el final de la guerra. En dicho campamento hay actualmente más de 2000 súbditos alemanes, casi todos procedentes de Camerún.

MADRID, abril 12 — El gobierno ha declarado hoy que considera completamente resuelto el conflicto del pan, en virtud de las medidas últimamente adoptadas.

El pan seguirá expendiéndose al mismo precio de antes, pero las autoridades, para conciliar los intereses del público con los de los ganaderos, tolerarán el peso de 900 gramos por kilogramo.

Folletín de LA EPOCA (3)

PREZOOGNOSIA

(Conocimiento del "valor comercial" de los animales)

POR

CARLOS NESTOR MACIEL

LA ESPECIE CABALLAR

Una cabeza larga es pesada a la mano y hace al caballo tardío en sus movimientos; una cabeza corta es liviana, móvil y más elegante.

La cabeza gruesa denota inferioridad de raza; la cabeza "seca" o "injuta", de piel fina, es propia de los caballos de buena sangre.

Un perfil plano o rectilíneo nos dá una cabeza bella; si fuera convexo tendríamos la cabeza "acarneada" de los caballos normandos y algunos Hackney, p. e., como Saintz Moritz, campeón del año 1915.

Se dice que durante el reinado de Luis XV, en Francia, siglo XVII, estaban de moda los caballos de cabeza acarnerada y los criadores se afanaron en el sentido de producir este perfil.

Según Curnieu, los caballos de esta condición no son inteligentes, y en cambio son predispuestos a las enfermedades del aparato respiratorio.

La colocación debe ser oblícua, es decir, alrededor de los 60o. (véase diagrama núm. 1) para cumplir su misión debidamente. En lo que concierne a la expresión, debe ser enérgica y vigorosa en el padrillo; dulce y tranquila en la yegua; intermedia en los caballos castrados.

Cola. — La cola influye sobre la elegancia y distinción del animal. El marlo de la cola debe ser grueso en el tronco y fino en la punta, rectilíneo y bien plantado en el anca y bien revestido de crines; debe ofrecer resistencia a la mano que trate de levantarlo, porque ello es indicio de fuerza muscular general.

Usábase en otros tiempos cortar a cuchillo los músculos sacrocoxigeos inferiores (bajadores de la cola) para que los músculos contrarios ejercieran su acción manteniendo el marlo levantado hasta formar con el anca un ángulo invertido casi recto, lo que daba elegancia al caballo. Esta operación llamada "inglesación" tiene el inconveniente de que el animal no podrá nunca bajar la cola.

Cuello. — El cuello debe ser "piramidal", es decir, derecho, a cuyo efecto, los bordes de arriba y abajo, serán rectilíneos. En este caso un cuello piramidal con inclinación de 45o. es bello.

La proporción debe ser 5|6 de la longitud de la cabeza medido el cuello, del extremo inferior de las fauces a la punta de la paleta o scápula. El cuello arqueado queda bien en los caballos de lujo, de silla o para tiro.

Cuencas. — La edad del animal y su estado de gordura influyen en el aspecto de las cuencas, las cuales deben ser llenas, es decir, no estar muy hundidas.

Cuando los caballos nuevos tienen las cuencas muy hundidas es señal de que el progenitor era viejo, o que le faltó buena alimentación en su primera edad.

Para mistificar, los vendedores de caballos inyectan aire bajo la piel o inyectan perafina en el tejido subcutáneo, haciéndolas así aparecer más llenas. Estos fraudes se descubren palpando con los dedos, a cuya presión las cuencas se hunden sin resistencia.

Encuentro.—El encuentro o punta del brazo es una región muy importante por sus funciones mecánicas y por la complejidad de su organismo.

Los encuentros deben estar separados lo más posible, dentro de un límite que no altere la armonía general. Ello es señal de energía e indica la amplitud del pecho y del tórax.

Frente. — Una frente amplia de perfil rectilínea ligeramente curvo, si va acompañada de ojos vivaces, constituyen caracteres propios de los caballos de pura raza. Los huesos del cráneo pueden tener un desarrollo más o menos grande, dando a la región diferente forma y como en los potrillos los huesos no están aun soldados entre sí la frente es más prominente que en el caballo adulto.

Garganta. — Debe ser amplia para permitir un pasaje fácil al aire que va a los pulmones; la estrechez de la garganta significa otro tanto de los pulmones.

Al examinar un caballo es bueno hacerlo toser. Si la tos es superficial o profunda; si baja poco o mucho la cabeza; se puede deducir el grado de salud del animal, cuanto más grave, cuanto más honda sea su tos.

Comprenderemos en esta región, la llamada "fauces o canal externo o cavidad de la garganta", que en forma de V está ubicada debajo. En este sitio es precisamente donde se toma el pulso del caballo oprimiendo la arteria glosso-facial.

Esta zona debe ser ancha, seca y honda y la piel bien adherida. Si fuera llena impediría el examen de las glándulas intermusculares. Cuando estas glándulas están muy hinchadas y duras, es de sospechar la existencia de enfermedades tan graves como el muermo y otras.

Garrón. — El "corvejón" o "jarrete" (renglón muy importante) debe ser "seco", ancho, grande, bien abierto y bien dirigido, los tendones bien visibles y la piel perfectamente adherida y fina. La anchura del garrón se mide del lado de la punta hasta el pliegue.

El ángulo que forma el garrón debe ser abierto en los caballos de carrera; lo contrario, en los caballos de tiro pesado, sin que en ningún caso se llegue al exceso.

Para los primeros, dicho ángulo deberá encontrarse entre los 155o. a 160o. (véase diagrama núm. 1).

Examinado el cabal por la parte del ancha, debe verse que los garrones no estén desviados hacia adentro, ni hacia afuera, lo cual es un defecto grave. El vértice del garrón trasero debe tocar un punto de la línea vertical tirada desde el medio de la nalga hacia el suelo.

Ingles. — Por la palpación podemos saber el estado de los ganglios linfáticos subcutáneos, como si hay o no hernias. El estado tumefacto de aquellos es síntoma de graves enfermedades. La ingle llámase también "bragada".

Labios. — En el caballo fino son delgados y movibles. Se requiere que los labios sean adheridos, manteniendo la boca bien cerrada. El labio inferior caído es un grave defecto estético, además la masticación se hace dificultosa y el animal pierde mucha saliva.

La comisura lateral debe estar arriba del último molar.

Lomos. — El perfil de los lomos debe ser recto, porque así tiene la ventaja de transmitir íntegros los impulsos provenientes de los músculos posteriores, como es más fuerte para resistir los pesos. Si la línea superior es convexa, se dice que el animal es "sillón", lo cual es un defecto grave. Este puede ser congénito o adquirido; mas, a medida que avanza la edad, la convexidad se acentúa.

En los potrillos hijos de reproductores viejos, es congénito, y es adquirido, cuando el potrillo ha sido alimentado con malos alimentos, abundantes de celulosa o agua, que aumenta el volumen y peso de los intestinos antes de que los núcleos óseos de la columna vertebral estén soldados, sobre la cual aquellos gravitan. En tal situación, el lomo es débil y muy flexible.

La longitud del lomo debe ser igual o poco mayor que la longitud de la cabeza. "El ancho—dice Lecoq — es indicio de fortaleza".

Para saber si el animal está enfermo o tiene las vértebras anquilosadas, ejercítese una presion progresiva en la región dorsal y lumbar y mayor sobre los lomos. Si el caballo reacciona flexionando la columna vertebral según la manera de la reacción, se puede deducir el estado de su salud.

Muslos. — En los caballos de carrera el muslo debe ser largo, pues así es mayor el campo de oscilación del radio óseo, facilitando mayor velocidad cuanto mayor es la contracción externa que corresponde. Para el caballo de tiro pesado debe exigirse todo lo contrario; como así, es conveniente cuidar que el muslo no sea exageradamente oblicuo ni de volumen escaso.

Nalgas. — Para los caballos de carrera se debe exigir una nalga lo más larga posible, y será "bien caída" cuando sus líneas son verticales miradas de perfil y voluminosas observadas de atrás.

Narices. — La mucosa de las narices en estado de reposo ha de ser rosada; si es pálida, es signo de anemia, es decir, propensión del animal a enflaquecer fácilmente. Las dos cavidades deben ser iguales y lo más anchas posibles, de manera que el aire pase en abundancia y por partes iguales. Si son estrechas se dice que el caballo es "corto de resuello".

Aplicando las dos manos delante a las narices, se siente si el aire sale con igual fuerza de uno y otro lado, y lo mismo si la temperatura es igual. Cuando el animal tiene "moquillo" (en tal caso arroja un líquido por la nariz) los que venden caballos, para engañar, aplican algodones ú otros medios que impiden la salida del moco nasal. Entonces el que lo examina debe provocar la tos o estornudo comprimiendo la laringe. Si el caballo está sano, la tos es enérgica; si está enfermo, se descubrirá la superchería.

Cuando el caballo tiene "huélago" apenas sometido a un trabajo fuerte, hace sentir un ruido o silbido producido por la nariz. Este en sí no es una enfermedad, sino un síntoma de varios estados morbidos diferentes, agudos o crónicos, como la estrechez congénita de la cavidad nasal; de la laringe; de la traquea; por pólipos nasales; faríngeos; laríngeos; accesos de los sacos guturales; edema del glotis, etc. Esto es un defecto grave. El silbido laríngeo muy frecuente en los potrillos es de origen hereditario. En Europa las comisiones hípicas oficiales privan de la patente a los reproductores que no obstante tener grandes méritos y clase, presentan ese defecto. Tampoco se conceden permiso de monta a los hijos de padrillos enfermos, aunque no presenten alteraciones manifiestas, pues está probado que este vicio se transmite, sea por herencia, sea por atavismo.

Ojos. — Anatomía (1). Se compone de varias membranas, como: la esclerótica, la córnea lúcida, la coroídea, el iris, la retina, y de medios refringentes como: el humor acuoso, la lente cristalina y el humor vítrio.

(Continuará).

(1) Mencionamos la base anatómica del ojo por tratarse de un órgano muy importante, poco vulgarizado su conocimiento técnico.

SOCIAL

...ía, Rosalía Halbach, Julia Pine... de Halbach, Adriana y Mercedes ...ínez, Josefina A. de Mendoza, ...ilia Avellaneda, María Luisa Ca... ...anza de Grawley, Etelvina Costa ... Sala, María Luisa Lahitte de del ...lle, Susana del Valle de Martínez, ...cila Cano de Rosa, María Carmen ... de Demaría, Amalia G. de ...dez, Valeria V. de Crotto. ...ñoritas de Salas Molina, Rosina ...e Sorondo, Isabel M. de López, ...a Carolina de Irigoyen, Celia ...rez de Varela, María Luisa del ... Manuela Reyes de Decoud, ... Elizagaray de Salas Molina, ... Croce de Pardo, María Elena ... Olga G. de Arana, Isabel

Acto del sepelio de los restos de la señora Julia Te jedor de Del Valle

González Segura, Ernestina Guerrico de Carballido, Segunda Schóo de Roca, Magdalena L. de del Valle, Rosa González de Sáenz Peña, Angiolina Astengo de Mitre, María Constanza Bunge Guerrico de Zavalía, Mercedes Demaría, Antonia del Valle y Jonte, Josefina Otamendi de Ovando, María Elisa Gowland, María Jáuregui de Pradére, Máxima Martínez, Rosa Sáenz Peña de Saavedra Lamas, Julia Otamendi de Ocampo, María E. A. de Castro Feijóo, Emilia Alais de Arana, Severa R. de Otamendi, Enriqueta G. de Day, Carmen Lynch de Méndez, Susana R. de Passo, Mercedes Castro de Rodríguez, María Alejandrina Rosa, Ercilia Carranza de Amadeo, Josefina González de Sorondo, Marta del Valle, Tomasa Olmos de Zavala, M. de Bermejo, María Ester Bermejo, Ester Gayán de Passo, Olga y Cora Arana, Carolina Estrada de Martínez, Ernestina Urioste de Bullrich, Julia Moreno de Moreno, Mercedes Moreno, Julia Moreno de Dupuy de Lome, Sara M. Bonorino de Irigoyen, Consuelo Moreno de Dupuy de Lome, Sara María Irigoyen, Elida M. Irigoyen, etcétera

Señores Hipólito Yrigoyen, Elpidio González, Vicente C. Gallo, M. Domecq García, Diógenes de Urquiza, Julio Moreno, Domingo Salaberry, Manuel Láinez, Pastor S. Obligado, Juan Cruz Varela, Ernesto Arana, Enrique Arana, Alberto Julián Martínez, Tomás Juárez Celman. Lucio Vicente López, Alejandro Obligado, Carlos M. Pradére, Juan Carranza, Jasé A. Saralegui, Alberto Torcuato de Alvear, Eduardo Manigot, Pedro Solanet, Ezequiel Ramos Mejía, Ricardo F. Lavalle, general Cigorraga, Ignacio Oyuela, Teodoro de Bary, Ernesto Madero, Jorge Lavalle Cobo, Enrique Spika, Pablo Hiccheri, Jorge Artayeta, Jorge Drago Mitre, Arturo Goyeneche, Domingo de Oro, Juan C. Carranza, Francisco Cruz, Marco M. Avellaneda, Pedro P. Guiroga, Ricardo C. Aldao, César González Segura, Avelino Gutiérrez, Luis Demaría, Ataliva Roca, Angel Pacheco, Juan Carballido, Antonio A. Malaver, Alfredo Echagüe, Alejandro Ocampo, Manuel Coronel, Daniel Gowland, Julio Méndez, Pedro Passo, Gustavo A. Frederking, Guillermo Lynch, Arturo Benavídez, Alberto Castro Feijóo, etcétera.

Tuvo ayer doloroso término el grave mal que venía aquejando a la señora Magdalena Vinent de Calvo, causando su fallecimiento sincera pena en el vasto círculo de sus vinculaciones.

Perteneciente a una familia de origen español, con vinculaciones en la nobleza, la extinta dama había nacido en Cuba y contraído enlace en París con el señor Carlos Calvo y Capdevila, hijo del ilustre ministro argentino en Francia.

...corporada a nuestra vida social, la señora de Calvo conquistó bien pronto la simpatía y el afecto a que le hacían acreedora sus relevantes prendas personales. Fué una belleza muy admirada, con rasgos que se han transmitido a su descendencia y que tuvieron un delicado exponente en la llorada nieta últimamente fallecida, la señora García Calvo de Gutiérrez Casares.

Esta última desgracia afectó hondamente a la señora de Calvo, precipitando la crisis que la ha llevado a la tumba.

Afecta este duelo a varios hogares prestigiosos de nuestra sociedad.

Las exequias se efectuarán esta tarde en la necrópolis del Norte.

* * *

Se ha fijado el 22 del corriente para el banquete con que la colectividad española obsequiará al embajador argentino en Madrid, doctor Marco M. Avellaneda.

La fiesta se efectuará en los salones de la Asociación Patriótica Española, en la calle Bernardo de Irigoyen.

* * *

En forma que augura un éxito completo, se ha iniciado la demanda de localidades para el primer lunes de moda de la serie, que se iniciará en el teatro Select, el 15 del corriente, a beneficio del asilo infantil del colegio San Vicente de Paúl.

La sala de la calle Suipacha será así centro de elegantes y animadas reuniones periódicas en lo que resta del presente mes y durante el próximo.

El pedido de localidades puede hacerse a la calle Posadas 1609, o por teléfono al número 4600, Juncal

* * *

La señora Mercedes Quintana de Santamarina y la señorita Mercedes Peña Unzué, se han ausentado por unos días al establecimiento de campo "Santa Catalina", del señor Guillermo C. Aldao.

Luego irán a reunírseles los señores Carlos Unzué y Luis María Rodríguez Pividal.

—Ha regresado hoy del mismo punto el doctor Ricardo Cernadas.

* * *

Hoy, a las 4 p. m., se efectuó en la necrópolis de la Recoleta el sepelio del doctor Baldomero Sommer, cuyo deceso ha determinado un día de duelo en los círculos científicos y sociales.

El acto revistió vastos e imponentes contornos.

* * *

Esta mañana fueron inhumados en el cementerio del norte los restos del señor Juan María Altolaguirre, anciano caballero fallecido ayer en esta capital, después de una vida de labor esforzada y fecunda.

De origen vascongado, el extinto reunía condiciones sobresalientes de laboriosidad, un temperamento de luchador que se tradujo en eficaz impulso a nuestro progreso agrícola.

Era apreciadísimo por la bondad ingénita de su carácter y su notorio don de gentes.

El señor Altolaguirre se hallaba vinculado por parentesco a varias distinguidas familias de nuestra sociedad.

Antes del entierro, se celebró una misa de cuerpo presente en la iglesia del Pilar, asistiendo numerosa y distinguida concurrencia.

* * *

La señora Virginia de Alvear de Tomkinson continúa sin mayores alternativas en su estado siempre delicado.

* * *

Mañana se llevará a cabo en el Príncipe Jorge el concierto que organizado por Mme. Eugenie Buffet debió realizarse el sábado pasado.

El programa preparado al efecto es sumamente interesante, lo que permite descontar el éxito de la fiesta.

Mme. Eugenie Buffet hará oír canciones de Massenet, de C. Trulet y V. Scotto, de Alberty y René Buxenil, de Messager y otros.

La señora Margarita Charles de Richard cantará "Pensée d'automne" de Massenet y ejecutará la "Serenade Pierné" en el violín.

La señorita de Clory ejecutará en el piano varios números.

* * *

El miércoles 17 será consagrado en la iglesia anglicana St. John, de la calle 25 de Mayo, el casamiento de la señorita Tiny Peard con el señor Keith Drysdale.

La ceremonia se efectuará a las 5.30 de la tarde, actuando de "bridesmaids" las señoritas Aphra Peard, Margarita Sansinena, Dorotea Agar y Sheilar Dickinson.

Terminada la ceremonia, habrá en casa de la novia una recepción.

* * *

Mañana será obsequiado con un banquete en el París Hotel, el coronel don Alberto M. Noailles, con motivo de su designación para agregado militar a la legación del Paraguay.

Invitan los señores:

General José F. Uriburu, coroneles: Federico Mauriño, Agustín P. Justo, Teófilo T. Fernández, Sebastián M. Casares, Pascual Quirós, tenientes coroneles Miguel Sisterna, Nicandro Mouzo, Alfonso Diserens, Rodolfo Martínez González, Enrique López Rivarola, Benedicto Ruzo, Guillermo Valotta, Eduardo Weiss, Luis F. Pérez Colmán, Luis A. Cassinelli, Ricardo Levene, José M. Mayora, mayores Nicolás C. Accame, Valentín Olaechea, Basilio Brollo, Juan E. Palacios, Julio C. Costa, Miguel Duval, Antonio Cabo, Andrés Veppo, Adolfo Arana, José Verona, Juan Pistarini, Ernesto Sánchez Reinafé, Armando Verdaguer, Pedro Palaveçino, Avelino J. Alvarez, Juan B. Ambrosino, Francisco Fasola Castaño, Justo E. Diana, Román S. Galán, Angel de Hernández, Guillermo J. Mohr, Manuel A. Rodríguez, doctores Ricardo Lévene, Luciano Abeille, Alfredo Walther, capitanes Gustavo de Olazábal, Abraham Schweizer, Carlos von der Becker, Sabino Adalid, Alfredo A. Loza, Enrique F. Lalucat, Asdrúbal Guiñazú, Augusto Otamendi, Pedro J. Rocco, Amado F. Sabella, Angel Costa, Félix Las Artes, Gerónimo J. Goenaga, Augusto Quintana, Martín Gras, Pedro P. Ramírez, Juan A. Gómez, Abel Miranda, Jacinto Hernández, José M. Sarobe, Carlos P. Berri, teniente 1o. Arturo Roggero, teniente José C. Monteagudo, M. G. y E. Juan Bay, M. G. y E. Luis Panigazzi.

* * *

Para el jueves de la próxima semana se anuncia una función extraordinaria en el teatro Select, a beneficio de los pobres que proteje la conferencia de San Vicente de Paul de la iglesia del Salvador.

Se exhibirán esa noche vistas nuevas y escogidas, de mucho interés.

Los pedidos de localidades, pagos o devoluciones, deben hacerse en Córdoba 2028 o por teléfono al 978 de Juncal.

Firman las invitaciones, las siguientes comisiones:

Josefina V. ed Ocampo, Alberta P. de Pagés, Astermia A. de Esteves, Carolina P. de Melo, Lola Rabazini, María A. B. de Corradi, Rosario Luna, Matilde M. de Garassino, Julia M. de Arteaga, Ventura Ch. de Chapar, Indiana del S. de López, Cecilia E. de Cano, Lucila D'A. de Lezica, Florencia M. de Güiráldez, María O'G. de Klappenbach, Silvia V. de García, María Delia B. de Tiscornia, Enriqueta de la P. de Malbrán, Josefina D. de Rodríguez, Carmen E. de Pico, Juana M. de Rabazini, María Pirán, Clementina R. L. de Real de Azúa, Edelmira L. de Portunato, Julia S. de Olmedo, Blanca Real de Azúa, Jacoba A. R. de Franchini, Carmen L. de Acosta y Eloísa A. de Morales.

Auxiliar de señoritas: Clara Acosta, Adela Ayerza, Susana de Bary, Josefina y Esther Cantilo, Elvira Castro, Sara y Rosa Cranwell Ocampo, Elvira Cranwell, Mercedes Dose, Sofía Sara Madero, Angélica Gainza Paz, Josefina Ocampo, Julia Bullrich, M. Carmen y María de Bary.

* * *

El lunes próximo será consagrado el enlace de la señorita Beatriz Sosa Levalle con el señor Francisco Solari, siendo padrinos la señora Carmen Levalle de Sosa y el señor Martín Solari.

En la ceremonia civil, que se efectuará el mismo día, actuarán como testigos los señores Ernesto Sosa Levalle y José Solari, por parte de la novia, y don Antonio Santamarina y Miguel Hourcade, por la del novio.

Después de la ceremonia habrá una recepción en casa de la familia de la novia.

* * *

Se ha transferido para el domingo 21 la fiesta sportiva y social anunciada para pasado mañana en el San Isidro Golf Club.

* * *

El señor Luis Baibiene y su señora Carolina Quintana celebrarán el lunes próximo el 25o. aniversario de su casamiento.

Con este motivo harán oficiar ese día una misa en acción de gracias en el templo de la Merced, a las 10.30 a. m. y por la tarde recibirán a sus relaciones.

* * *

En la basílica del Socorro se oficiará un funeral por la señora Elvira Ayós de García el lunes próximo a las 10 de la mañana.

Este acto ha de renovar las manifestaciones de pesar que provocara la reciente desaparición de la virtuosa dama.

* * *

El domingo 21 del corriente se efectuará la inauguración de la capilla que por iniciativa de la sociedad Juventud Católica se ha constituído en Villa Domínico.

La ceremonia será a las 9 a. m., estando a cargo del presbítero doctor Rafael Cabo Montilla, en representación del Ilmo. señor obispo de La Plata monseñor Juan N. Terrero.

A las 10 a. m., misa solemne y procesión con el Santísimo Sacramento en la que tomarán parte los fieles de la localidad y las numerosas delegaciones de la Juventud Católica y comisión de jornadas eucarísticas que asistirán de Buenos Aires.

Por la tarde, gran reparto de víveres a los pobres, efectuado por el centro de acción social Luis G. Repetto. Procesión solemne con la imagen del patriarca San José.

Con motivo de estos actos pronunciará el discurso oficial el presidente de la Juventud Católica, doctor Juan Antonio Bourdieu.

* * *

El sábado 20 del corriente se efectuará el enlace de la señorita Delia González Videla con el señor Pedro Bell Richard.

La ceremonia religiosa tendrá lugar a las 9 de la noche, siendo padrinos la señora Margarita Buchanan de Rodgers y el señor Bernabé González Videla.

Acompañará a los novios el siguiente cortejo:

Delia Fernández de González Videla con el doctor Enrique Rodgers, Guillermina González Videla con Raúl Piñero, Kitty Buchanan con Rodolfo Lanús Montes de Oca, Lía Piñero con Luis Bertrand, Susana Romat con Carlos Alberto Piñero, Maruca Ceretti con Héctor Piñero, Lía Lanús Montes de Oca con Marcelo Romat, Elena Murguiondo Anzó, con Rogelio Ramos y Elisa González Videla con Oscar González Videla.

En el casamiento civil, que se efectuará en la tarde del mismo día, actuarán como testigos por parte de la novia, los señores Guillermo González Videla y Roque Gutiérrez, y por el novio, los señores Roberto y Diego Buchanan.

Los desposados partirán para Montevideo.

* * *

Mañana se rezarán misas por el señor César Apolonio Pardo, recientemente fallecido, en la iglesia de Nuestra Señora del Pilar, de 8 a 10.30 a. m.

* * *

Por el señor Pablo Amespil, fallecido el año pasado se celebraron misas esta mañana en el templo de la Merced.

Asistió una concurrencia numerosa.

* * *

Esta noche regresa a Santiago del Estero el señor Lauro A. Yolde, después de una breve permanencia en esta capital.

* * *

Han llegado:

Del Tigre, el señor Marcos Sastre, su señora Ana María Dowling y sus hijos.

— De Plátanos, el señor Alejandro Bustillo y familia.

—De Mar del Plata, la señora Sara Pestaña de Bustamante y familia.

—De Villa Elisa, el señor Enrique Uriburu, su señora, María Eugenia Quintana, y sus hijos.

—De su estancia en Córdoba, el general Saturnino E. García y familia.

—De Maipú el señor Jorge Artayeta y su señora Mercedes Uriburu.

* * *

De Villa Devoto:

Falleció ayer la señora Ana María Hollyday de Lardent, perteneciente a la colectividad inglesa, donde era justamente apreciada y respetada.

En el vecindario de esta villa su muerte ha sido muy lamentada, pues su bondad le había conquistado sinceros afectos.

Su esposo, el señor Jaime Lardent ha recibido numerosas manifestaciones de pesar por la desgracia que enluta su hogar.

—De Alta Gracia, la señora Isabel Leguineche de Rom.

—De Córdoba, la señora Susana Funes de Pizarro Lastra.

—Del mismo punto, el señor Manuel Noya Schóo.

—De Bahía Blanca, el señor Carlos Jackson Muñoz.

—De San Fernando, el señor Carlos Alcobendas, su señora Mercedes Vela y las señoritas María Sara y Lucía Vela; Carlos Duncan, su señora Emma Vela y sus hijos.

—De Santa Fe, el comandante José Marzano.

—De Corrientes, las señoritas Blanca y Victoria Arigós.

* * *

De Vélez Sársfield:

Mañana se celebrará en el Skating Ring Florida, de esa capital, un festival organizado por la sociedad pro escuela profesional de Vélez Sársfield.

Habrá un variado programa de monólogos, tonadillas y otros números, aparte de concursos de patinaje.

* * *

Han partido:

Para San Fernando, la señora Mercedes Gorostiaga de Taylor y familia.

—Para el Neuquén, el señor Enrique Zimmermann Saavedra.

—Para el Tigre, el señor Rafael Vivot y familia.

—Para Villegas, la señora Julia Monasterio de Echeverría y sus hijas Marta y María Ester.

—Para Córdoba, el señor Horacio Saavedra.

—Para La Falda, el señor Arturo H. Massa.

—Para Montevideo los señores Rafael Scott y familia, Carlos Iriarte y familia.

—Para Moreno, las señoritas María E. Chevalier y María A. Figueroa.

* * *

Es satisfactorio el estado del señor Marcos Riglos.

—Continúa mejor el doctor Martín M. Torino.

—Sigue enferma la señora Emma Wilson de del Campo.

—En el mismo estado el señor Enrique Alberto Salterain.

* * *

De La Plata:

Muy lamentado ha sido aquí el fallecimiento de la señora Julia Tejedor de del Valle.

La extinta era única hermana de la señora Dolores Tejedor de Monteagudo que, con su distinguida familia, reside desde tantos años entre nosotros.

—La sociedad protectora de la infancia, que preside la señora Ana B. de Selva, se ha dirigido ayer al interventor nacional, a cargo de la dirección de escuelas, poniendo en su conocimiento, que en su local ha establecido un curso completo de enseñanza de labores femeninas.

La comunicación establece que como las escuelas comunes, ya no cuentan con maestras especiales de labores, la sociedad ha distribuído los horarios del curso en tal forma que armonicen con los de aquellas permitiendo a todas las niñas gozar de sus beneficios.

—Regresaron del Paraguay el doctor Luis Reyna Almandos y su familia.

—Ayer se ausentó para San Isidro el doctor Gualberto Illescas.

—Para Córdoba la señora Elisa G. de Barros.

—Para la metrópoli donde fijará su residencia el doctor Vicente Anzoátegui y familia.

* * *

De Rosario:

La sociedad El Círculo organiza una nueva velada para el lunes próximo, en el salón de actos de la Biblioteca Argentina.

El maestro Ernesto Drangosch dará un recital de piano con programa wagneriano.

—Ayer en el Hospital de Caridad se ofician misas por el alma de la que fué en vida señorita María Alcira Zeballos fallecida en Buenos Aires.

—Se ausentó para Santa Fe el vicario general de la diócesis, monseñor Canale Oberti.

—De Buenos Aires, la señora Carolina del Campo de Elía y su señorita hija María Isabel.

—Muy concurrido estuvo el sepelio de la señora Luisa C. de Cúneo, cuyo fallecimiento ha causado sincero pesar.

—Fueron inhumados en ésta, los restos del señor Juan Leunda, apreciado industrial fallecido en Buenos Aires.

—Para Gualeguay, el doctor Bartolomé Vassallo, donde se encuentra gravemente enferma, su señora madre.

—Para la capital federal, el señor Angel García.

—De Pavón Arriba, el doctor José Carreras.

—Del Paraguay, el doctor Juan B. Cuffia.

—Para Buenos Aires, el señor Jorge Raúl Rodríguez.

Jubileo de monseñor Espinosa

El 12 de abril de 1868 celebraba su primera misa en Roma, el doctor don Mariano Antonio Espinosa, actual arzobispo de Buenos Aires.

Hoy se cumplen, pues, los 50 años de ese acto solemne que dió orientación definitiva a las disposiciones y aptitudes del hoy venerable prelado. Son las bodas de oro del sacerdote.

El 22 de octubre de 1893 fué investido obispo titular de Tiberiópolis y auxiliar de la arquidiócesis. En igual día de octubre próximo se cumplirán también los 25 años de su actuación en carácter episcopal. Son las bodas de plata del obispo.

Bodas de oro y bodas de plata que coinciden auspiciosamente cuando monseñor Espinosa reacciona con su vigoroso organismo de la grave enfermedad que hace algo más de un año lo tuvo a las puertas de la muerte.

Va a cumplir 74 años de edad esta ilustre figura de la iglesia argentina, que nació en Buenos Aires el 2 de julio de 1844.

Las fiestas jubilares del metropolitano se celebrarán el domingo próximo y ellas han de revestir sin duda la importancia que fluye del acontecimiento en sí y de los grandes méritos del festejado.

En su actuación de medio siglo, monseñor Espinosa ha hecho obra digna en bien de la iglesia, de la señor Espinosa fué designado su primer obispo.

El 24 de abril de 1898 entraba en la capital de la provincia a hacerse cargo de su puesto.

Fué dos años obispo de La Plata, durante cuyo tiempo colocó la piedra fundamental de nueve templos, bendijo diez y nueve iglesias, creó doce escuelas católicas y once círculos de obreros.

Finalmente, en 1900 fué promovido al arzobispado de Buenos Aires, en reemplazo de monseñor Uladislao Castellanos. El 18 de noviembre de ese año se le impuso solemnemente el palio en nuestra iglesia catedral.

Ya arzobispo, consagró desde el primer momento especial atención al seminario conciliar, hasta lograr verlo elevado por la Santa Sede al más alto rango, cual es el de universidad pontificia, para la mejor formación del clero nacional.

Bajo su gobierno se fundó la universidad católica de Buenos Aires, respondiendo a uno de sus más caros anhelos.

Ha fomentado los círculos de obreros; ha descentralizado la acción religiosa creando nuevas parroquias y escuelas; ha llevado a todas partes su influencia personal, sin desfallecimientos ni quebrantos, viendo, oyendo y palpando lo que le incumbía, con celo infaitgable; ha sido en suma un gran prelado, en la más noble acepción del concepto.

Católicos y liberales le respetan y consideran por eso, haciendo justicia a su insospechable hombría de bien.

El jubileo que nos ocupa ha de motivar una elocuente exteriorización de los prestigios que rodean a monseñor Espinosa.

Escudo de monseñor Espinosa—

Acompañamos al retrato del prelado su escudo de armas, en cuya descripción se encontrarán referencias concordantes con ciertos aspectos de su personalidad moral.

Se ve, en primer lugar, que el campo del escudo se compone del esmalte "azur" y del metal "plata", esto es que los colores escogidos son los mismos de la bandera argentina, concepto muy digno de un prelado tan afecto a las tradiciones patrias como monseñor Espinosa.

Las figuras que ocupan los diferentes cuarteles del escudo pueden considerarse como "parlantes" según la expresión de los maestros en el arte heráldico, y como "simbólicas".

Como "parlantes", las figuras del blasón de monseñor Espinosa se explican como sigue: en el primer cuartel hay el triángulo con el ojo abierto de la Divinidad en el centro, que los iconógrafos usan frecuentemente para representar la Santísima Trinidad; y con el empleo de esta figura en el primer cuartel se representa que el prelado lo es de la ciudad de la Santísima Trinidad de Buenos Aires.

Mariano Antonio Espinosa son sus nombres y apellido, expresados en los otros tres cuarteles. La imagen de María expresa el nombre de "Mariano"; el de "Antonio" está expresado en el libro y el ramo de azucena que son los atributos con los que los pintores cristianos suelen designar a San Antonio de Padua; y la corona de espinas que se ve en el último cuartel traduce muy bien el apellido "Espinosa".

En cuanto al lenguaje "simbólico" o mejor dicho "místico" del escudo puede interpretarse en la siguiente forma:

Bajo la protección de la Divina Providencia, con toda propiedad representada en el ojo abierto incluído en el triángulo del primer cuartel, y de la Madre de Dios, con el título de Luján, la cual figura en el segundo cuartel, y esmerándose con toda perseverancia en la "doctrina católica" representada en el libro y en la práctica de la "pureza de intención" representada en el ramo de azucena, ambas cosas figuradas en el 3o. cuartel, como asimismo en la práctica de la "paciencia y mortificación" representadas en la corona de espinas que figura en el 4o. y último cuartel, el prelado ejerce su ministerio.

Para ello confía en la cruz del divino Redentor, siguiendo el consejo de San Pablo: "Lejos de mí, gloriarme en otra cosa que no sea la cruz de Nuestro Señor Jesucristo, y todo lo puedo en aquel que es mi sostén." Y es por este motivo que se ve la cruz extendiendo sus brazos en toda la superficie del escudo, proclamando bien alto el grito que forma la divisa del piadoso prelado: "Crux Spes unica"; la Cruz es toda mi esperanza.

Las fiestas del domingo—

Como lo decimos más antes, el próximo domingo se efectuarán las fiestas jubilares de monseñor Espinosa.

De acuerdo con el programa confeccionado por el cabildo eclesiástico metropolitano, que tiene la dirección de los festejos, el día indicado a las 10 a. m., se celebrará en la catedral una misa solemne seguida de Tedéum en acción de gracias.

En el hall del palacio arzobispal se efectuará a las 3 de la tarde un breve acto literario con un discurso, recibiendo en seguida monseñor Espinosa los saludos de los presentes.

—Como acto de adhesión al homenaje, el consejo particular de la sociedad de San Vicente de Paul ha recomendado a las conferencias vicentinas de su jurisdicción realicen los siguientes actos:

Mandar oficiar el próximo domingo una misa en las iglesias o capillas en donde funcionan las conferencias, recibiendo en ella la comunión los socios acompañados de los pobres socorridos.

Encarecer la asistencia a la misa de acción de gracias que se oficiará a las 10 en la catedral, con objeto de dar mayor lucimiento al acto.

Concurrir a la recepción que se efectuará a las 3 p. m., en el palacio arzobispal para saludar y felicitar al prelado.

Nombrar una comisión de doce jóvenes para que se pongan a las órdenes de los miembros de la comisión de homenaje.

Los niños que concurren a los oratorios festivos de la sociedad y los batallones de exploradores del Plata asistirán en corporación a la misa en la metropolitana.

—En Regina Martyrum se dirá el domingo, a las 8 a. m., una misa de comunión general por las intenciones de monseñor Espinosa, asistiendo todas las asociaciones establecidas en esa iglesia.

—En San Francisco, la Tercera Orden y la Guardia de Honor, celebrarán el mismo acto a las 8.30 de la mañana.

—En la basílica de Flores habrá igual ceremonia, a las 7 a. m., etc.

¿TIENE Vd. CANAS?

Usando el Wakaymonó, loción japonesa, se obtendrá siempre su color natural, dá los colores que se solicite, del rubio al negro, no mancha, no es nociva y su uso no ofrece dificultad. Wakaymonó tiene treinta años de éxito, y es introducida por primera vez en nuestro país debido al intercambio comercial.

Wakaymonó. Instantáneo de un solo frasco, $ 8. Progresiva, $5; encomienda, 50 centavos.

Casa Wakaymonó, Salta 479, Buenos Aires.

E ✦ TEATROS ✦ LETRAS

ÉNOS

"COCHE"

uestro juicio, el mayor mé-
a obra estrenada. El autor
describir el momento psi-
de los personajes con espe-
6.

er acto también está tea-
con suma habilidad; así
del viaje de Alicia a su
escena en que ésta se
la infidelidad de aquél
edio de la esposa ofendi-
un colorido muy exacto.
nto, una comedia hábil-
rollada, que justifica el
io en los escenarios de
aña.

ntada "El suceso del co-
cha propiedad. En su
se destacó la primera
Membrives, que supo
difícil rol de Alicia con
ucha sinceridad y acierto. Juárez,
discreto dentro de la relativa infe-
rioridad de su rol, que no le permi-
te poner en juego sus facultades de
actor cómico. El galán Llopis hizo
lo posible por sacar buen partido de
su complejo rol de Alfonso Arana,
que requiere un actor muy avezado
y de condiciones que, sin desconoc-
cérselas a éste, no han podido en
este caso exteriorizarse ampliamen-
te.

Tuvo momentos bastante flojos,
en que no supo encajar en las si-
tuaciones y una cierta tosquedad de
expresión y de acción, que no armo-
nizan con el culto y seductor mé-
dico.

Los demás, discretos.

por
y acción
ngeniosos y de

personaje central sobre el que descansa la intriga el doctor Alfonso Arana es una figura donjuanesca. Hay tal vez un poco de exageración en esa aglomeración de esposas adúlteras o en trance de serlo, que constituyen el eje de la acción y en donde se nota marcadamente la influencia del teatro italiano del cual el autor es uno de los cultores.

Tiene el segundo acto una larga escena final entre Alfonso y Alicia, que se inicia con una recriminación y termina en seducción, que consti-

TEATRO COLON

CONCESIONARIOS

F. DA ROSA y W. MOCCHI

Las personas que han retenido localidades para los turnos y matinées, pueden retirarlas hasta el sábado, pues la empresa tiene numerosas solicitudes. : : : : : : : : : : : : :

entremés de Cariola y Frontaura; "El tío Ramiro", juguete en 1 acto de A. Díaz Meza; "La vorájine", drama en 3 actos de Víctor D. Silva; "Aires de la Pampa", drama en 2 actos de Víctor D. Silva; "Lo que dice la gente", comedia en 2 actos de Cariola y Frontaura; "Veraneando en Zapallar", sainete en 1 acto de E. Valenzuela Olivos; "Querer vivir", drama en 3 actos de Armando Moock; "El cuento del sobrino", comedia en 2 actos de Armando Hinojosa. "Nuestras víctimas", drama en 3 actos de Víctor D. Silva; "El cobrador", juguete en 1 acto de Valenzuela Arís y Mongrovejo: "El auto", comedia en 1 acto de Santiago Ramos; "La huelga", sainete en 2 actos de Santiago Ramos; "La juventud alegre y confiada", juguete en 1 acto de Hugo Donoso; "Lo que niega la vida", drama en 3 actos de Eduardo Barrios; "Alberto el poeta", comedia en 3 actos de A. Urzúa Rozas; "El sacrificio de Isaac", comedia de Pedro Belisario Gálvez.

Como se ve, el repertorio es mixto, alternándose con las obras dramáticas las comedias. La mayoría de éstas obras son de ambiente regional chileno.

De desear sería que este simpático acercamiento se realizara pues, la presencia en Buenos Aires de esta compañía vendría a crear nuevos lazos de confraternidad.

TEATRO ESPAÑOL

A su quinta representación consecutiva alcanza esta noche en el Victoria la comedia de Martínez Sierra, "Esperanza nuestra", que la compañía Díaz de la Haza ha puesto en escena con mucha propiedad y acierto interpretativo.

El domingo, en vermouth, se dará la primera representación de la comedia en dos actos "El amigo Carvajal", y en tanto siguen los ensayos de "La idea de Francisca", comedia en cuatro actos, del autor

gunda "Productos españoles" y en última "Las hijas de Venus".

Como siempre, en la sección vermouth y última de la noche interviene Rosita Rodrigo con su número de canciones.

En el Variedades se estrena esta noche en sección de las 10 la zarzuela en un acto "El rosal", letra y música de Pedro Moreno.

TEATRO NACIONAL

Sigue firme en el cartel del Liceo el drama de Berisso, "Con las alas rotas", pieza que ha servido para presentación de este elenco, revelando la cohesión de sus elementos que pueden abordar resueltamente el teatro serio. Se inicia el espectáculo con "La cuyanita", de Montagne.

En el Apolo se dará mañana sábado una matinée extraordinaria a las 5 de la tarde, poniéndose en escena "El distinguido ciudadano", uno de los éxitos más sostenidos de Casaux, creador del Gregorio Calleja, de la afortunada comedia de Saldías y Casariego.

En el Argentino se repiten los llenos noche a noche. Parece que "La loca del Azul", de García Velloso, está llamada, como todo lo que estrena Parravicini, a una larga permanencia en el cartel.

Su creación de Poliandro nos presenta al popular Parra en un nuevo aspecto de su evolución artística, sabiendo matizar inteligentemente la comicidad de su personaje con ligeros toques sentimentales.

Como siempre va precedida de "La marea", del mismo autor.

En el Politeama siguen José J. y Antonio D. Podestá representando el drama de Coronado "La chacra de don Lorenzo", obra con la cual el viejo poeta ha sabido actualizar su

presencia, se produjo un alboroto entre todos los cantantes del Colón del Oeste y entre los numerosos que pasean sus nostalgias sabatinescas por vestíbulo y pasillo.

—Es por mi hija, — gritaba en ítalo-criollo el padre de uno soprano; — ha llegado hasta él su fama y viene a escucharla; contrato seguro para el Colón... la Pati no señor, es otro tipo de voz...

—Soy el primer bajo cómico del mundo, — exclamaba otro. — Da Rosa, con ese chiste del submarino, debe haber quedado convencido; contrato seguro, no hay duda...

—¡Oh! aquel "smorzo" del primer acto. — dice un tenor, — ví la impresión de don Faustino... Si debutase con "Favorita"...

Pero de pronto corrió por todos ellos el frío de los grandes sucesos, y con los ojos dilatados de emoción vieron que el empresorio se dirigía al escenario. ¿Cuál sería el camarín favorecido...? Es un misterio que nos guardaremos de revelar, a pesar de que las trompetas del Sabatino, que suenan más que las del juicio final, ya lo estarán proclamando.

VERSALLESCA

A la bella enmascarada
—flor de carne y tentación—
que frecuentó los salones
soberbiamente ataviada
de Pastora del Trianón,
en busca de corazones.

Pastorcita de un blanco rebaño de ro-
[sas,
gentil pastorcita.
al verte recuerdo las fiestas fastuosas
de un rey sibarita
del que, si vivieras
en tiempo mejor
en el bello París, recibieras
la galante cita,
temblando de orgullo,
muriendo de amor.
Y en Versalles, mientras los violines
arrullaran desde los jardines
los besos
traviesos
del idilio real,
un abate, poeta y mundano,
que en la Corte, galán, se destaca
con su sabia mano
en tu rico
abanico
de sándalo y laca
engarzara, cual piedras preciosas,
las frases mimosas
de algún madrigal.

Del Trianón en las noches suntuosas
entre música y risas y rosas,
haciendo vis
con el rey Luis,
por tu airoso porte, fueras la primera
de las princesitas, bailando el minué,
y tus lindas manos de nácar y cera,
inclinando su altiva figura guerrera,
reverentemente besara Condé.

Eres elegante, grácil y divina,
rubia figulina,
muñeca de China
a la que no faltan gracia y juventud:
por tus ojos, inmensos y hermosos,
olvidara al rey Luis sus famosos
devaneos con la Pompadour.

¿Quién puso en tus gestos tanta pi-
[cardía,
y en tus ademanes tan fina elegancia?
Pastorcita, dime ¿en Andalucía
prenden los rosales traídos de Fran-
[cia?

Es tu cuerpo viviente escultura,
gallarda y egregia tu esbelta figura,
tu sonrisa, tu encanto mejor.
Pastorcita de un blanco rebaño de ro-
[sas,
para tí se hicieron las maravillosas
rimas amorosas
del rey trovador.

Eres de los tiempos de capa y espada
y en el baile, al verte,
de chulas, payasos y apaches rodeada,
temí por tu suerte.
¿No sabes, incauta, que la aristocracia
perdió sus blasones, vil y libertina?
¿Ignoras, acaso, que la democracia
llevó a tus hermanas a la guillotina?
Huye, Pastorcita, de nuestros salones
antes que los lobos descubran tus
[huellas:
en vano pretendes buscar corazones
en campo de histriones,
partorcita de rosas, de cisnes y es-
[trellas.

Luis Sánchez Abal.

Abril 1918.

GACETILLA

POR EL NUEVO

Nos comunican en la secretaría de este teatro que es muy posible que mañana sábado reaparezca el primer actor Pablo Podestá, que ha permanecido varios días alejado de la escena por una dolencia a la garganta.

Se presentará interpretando el rol de protagonista del sainete de los hermanos Rada "Cuentas claras".

A LA PLATA

La compañía Podestá - Ballerini dará el jueves en el Olimpo de La Plata, una matinée extraordinaria, poniendo en escena "El novicio", de Leumann.

ARTISTAS CONOCIDOS

Se anuncia para estos días la venida del tenor Manuel Alda, ventajosamente conocido de nuestro público y que ha realizado una jira por Chile.

Se incorporará al elenco de la compañía de opereta del Porteño.

PARQUE JAPONES

Para la función a realizarse esta noche en el Parque Japonés, se ha preparado un novedoso programa de variedades, incluyéndose en él, además de los fuegos artificiales, conciertos, funcionamiento del looping the loop, water-chute, olas, disco de

EL ARTE DECORATIVO MODERNO

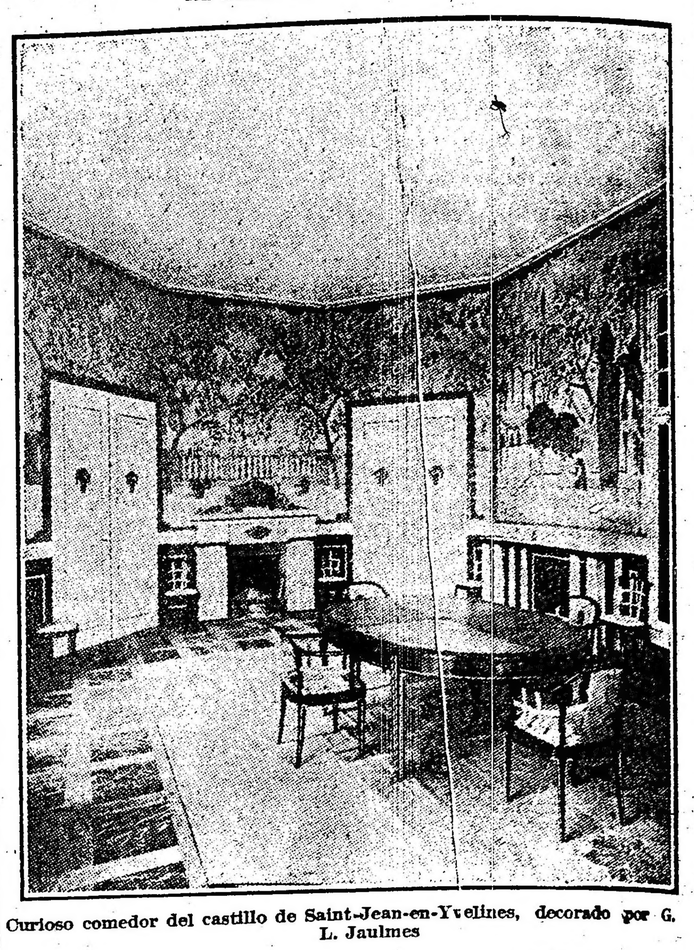

Curioso comedor del castillo de Saint-Jean-en-Yvelines, decorado por G. L. Jaulmes

OPERA

Segunda tournée sudamericana de la compañía italiana de operetas

"LA GIOVANISSIMA"

del Cav. G. Caracciolo

Debut viernes 18, con el estreno de la opereta del maestro Nelson

"PRINCIPESSA WANDA"

OPERETA

Sigue aplaudiéndose en el Coliseo la opereta de Lombardo "La regina del fonografo".

"La corsetera de Montmartre" sigue firme en el cartel del Porteño, que ocupará hasta el domingo inclusive, pues el lunes irá "La duquesa del Bal Tabarín".

Hay verdadero interés por ver a la creadora de Frou Frou, Stefi Csillag, interpretando su rol en castellano.

En el Coliseo se ofrecerá en breve como novedad la opereta del maestro Sjena "Il duca di Champiol".

Hoy se embarca en Río de Janeiro, a bordo del "Deseado", la compañía "La Giovanissima", que debutará en la Opera el viernes 18 con "La principessa Wanda", de Nelson.

LIRICAS

UN "BARBERO" EXCEPCIONAL

Excepcional, dentro de lo que se acostumbra en la ópera popular, fué el "Barbero de Sevilla" ofrecido anoche en el Marconi, y que un público numeroso y entusiasta premió con nutridos aplausos.

Fué protagonista el señor Angel Sammarcelli, aficionado que se ha distinguido en nuestros círculos artísticos por su cultura y por sus dotes de cantante, que anoche evidenció a la par que demostraba condiciones escénicas excepcionales, sobre todo si se tiene en cuenta que es un novicio de las tablas. Y si Sammarcelli actuó con una digna corrección, algunos de sus compañeros no lo fueron menos, y especialmente la señorita Sarube y el bajo cómico Arcelli. La primera (argentina, como el tenor y barítono), es una soprano lírica que venció con agilidad y buen gusto las dificultodes de su rol, mereciendo que la concurrencia exigiera el bis de "una voce poco fa", y el segundo demostró ser uno de los pocos buenos artistas de su género, ya que los deslices que le podríamos reprochar pueden tener fácil corrección y que sus cualidades, y entre ellas una dicción clara, son muchas y buenas. El tenor Signorile, que tiene algunas bellas notas y mucha desenvoltura, bajo una hábil dirección podría progresar mucho. Correcta la orquesta, bajo la dirección del maestro Marranti. Bien los coros.

Esta noche se hace "Otello", y en vista del buen éxito del "Barbero de Sevilla", se repetirá esta obra mañana sábado, con el mismo reparto de anoche.

Los estrenos de hoy

Como ya lo hemos anunciado, se estrena esta noche en el Apolo la última producción del conocido comediógrafo D. Alfredo Méndez Caldeira, titulada "Un yanquee en lo de Ramona".

Se trata, según nuestros informes, de una comedia francamente cómica donde no hay conflictos hondos ni pasiones fuertes; pero en cambio mucho buen humor y espiritualidad.

Se iniciará el espectáculo con el juguete cómico en un acto "Celosa", original del mismo autor.

El reparto de "Un yanqee en lo de Ramona" es como sigue:

Míster Pinc, Roberto Casaux; Lola, Matilde Rivera; Ramona, Felisa Mary; Gardenia, Pierina Dealessi; Gloria, Esperanza Palomero; Violeta, María Martínez; Rosa, Amelia Krauss; Clavelina, Angela Olivella; Tecla (criada), Susana Vargas; Julio, Alfredo F. Lliri; Lisandro, César Ratti; Alfonso, Juan Arriza.

En el Odeón estrena esta noche la compañía Pagano-Ducasse, la comedia en tres actos "La hoja de higuera", original de Arnaldo Fraccaroli, traducida por Julio F. Escobar y que tiene el siguiente reparto:

Luciana, Angelina Pagano; Aída Santelli, Nieves Laza; Señora Augusta, Lina Esteves; Mirandolina, Milagros De la Vega; Emma, Anita Arneodo; Señora Ferretti Aurora Rives; Mimí Gallardi, Angela Argüelles; Herminia Fernández, Thelma Rodríguez; Juanita, Carola Smith; Flora, Lina Latorre; Roberto Doriana, Francisco Ducasse; Juan Pablo Landi, Adolfo Fuentes; Gustavo, Nicolás Fregues; Santelli, Juan Serantes; Marelli, Carlos Ramírez; Farlanda, Emilio Gandofi; Federico Gallardi, Angel Alvarez; El general, Juan García; Luisito, Cirilo Etulain; Juan Miguel Di Carlo.

Irá precedida de la comedia en un acto "Después del baile" original de Traversi, traducción de Escobar.

En sección de las 10, se estrena hoy en el Nuevo el cuento bíblico "La República de Jauja", que suscriben los pseudónimos de Salomón y Séneca. Los cuadros se titulan: "La montaña de las brujas", "El rapto de Sabina" y "El gran país".

PROXIMOS ESTRENOS

Se ha diferido para mañana sábado el estreno en la Comedia de la revista de Schaeffer Gallo y Ballerini "De París a Berlín", que estaba anunciada para esta noche.

En el Apolo se empezará a ensayar en estos días "El pariente político", comedia en tres actos, de Ricardo Hickens.

La nueva comedia de Discépolo y de Rosa, leída ayer en el Argentino, y que será el próximo estreno en este teatro, ha recibido como título definitivo el de "La espada de Damocles".

La lectura produjo muy buena impresión, asegurándose que se trata de una comedia de mucha eficacia.

En el Politeama han dado principio los ensayos de "El teniente Maciel", comedia en tres actos, original de Schaeffer Gallo y González Castillo.

LICEO

Rivadavia y Paraná

Compañía argentina de dramas y comedias

CAMILA QUIROGA-ROSICH

Hoy, a las 9 p. m.: La Cuyanita, Con las alas rotas.

PLATEA, $ 2

Teatro chileno

Se vienen realizando activas gestiones a fin de que nos visite una compañía dramática chilena a cuyo frente viene como director artístico el distinguido autor y crítico don Víctor D. Silva.

Se trata de la primer compañía organizada en el país hermano con elementos genuinamente chilenos y repertorio exclusivo de autores de allende la cordillera que ha actuado con éxito en el teatro de la Comedia de Santiago.

A su frente figuran Enrique Báguena, actor dramático y Arturo Bührle, primer actor cómico, la dama joven Pilar Malta y la actriz de carácter Elena Puelma.

Los juicios de la prensa chilena sobre este elenco han sido muy elogiosos.

El repertorio comprende las siguientes obras:

"El derrumbe", drama en dos actos de Alejandro Flores; "El musgo", drama en tres actos de N. Yáñez Silva; "Pueblecito", comedia en tres actos de Armando Moock; "Agua que no has de beber", sainete en dos actos de Cariola y Fontana; "Fatalismo criollo", comedia en dos actos de J. M. Rodríguez; "Vivir", comedia en tres actos de Eduardo Barrios; "La casa vieja", comedia en dos actos de Hugo Donoso; "S. M. la modestia", comedia en dos actos de Fernando Gándora; "Crisis ministerial", juguete en tres cuadros de Pedro Bajalvez; "Artistas de corazón", juguete de Adolfo Urzúa Rozas; "Como la ráfaga", comedia en tres actos de Víctor D. Silva; "El huracán", drama en tres actos de N. Yáñez Silva; "Las últimas flores", comedia en dos actos de Santiago Ramos; "Domingo de ramos", sainete en 2 actos de Cariola y Frontaura; "La mareja", drama en 2 actos de Antonio Orrego Barros; "El asedio", comedia en 2 actos de R. Hurtado Borne; "La silla vacía", comedia en 2 actos de J. Manuel Rodríguez; "Los payasos se van", comedia en 2 actos de Hugo Donoso; "Flores del campo", sainete en 1 acto de A. Díaz Meza; "Garrotines y garrotazos", sainete en 2 actos de Cariola y Frontaura; "Isabel Sandoval-Modas", comedia en 2 actos de A. Moock; "Disenciones conyugales", juguete en 2 actos de Armando Hinojosa; "Cláusula testamentaria", sainete en 1 acto de Luis Valenzuela Arís; "Los copihues", sainete en 2 actos de Rogel Retes; "El mal ejemplo", entremés de René Hurtado Borne; "Al pie de la vaca", entremés de Cariola y Frontaura; "Quien mucho abarca",

UNA BACANTE

Irene Castle es uno de los ídolos del público norteamericano, y sus danzas modernas, casi siempre muy originales, son admirada sy reproducidas.

francés Paul Gavoult, traducida por Bernat, y que será el próximo estreno.

Esta tarde ocupa la sección vermouth del San Martín el juguete cómico de Muñoz Seca y López Núñez "El rayo".

Por la noche, segunda representación de "La aventura del coche", original de Alfredo Testoni, traducción de Lepina y Tedeschi, de cuyo estreno realizado anoche, nos ocupamos en otro lugar.

Género chico español

La reprise de la zarzuela cómica de Paso y Abati, música de los maestros Valverde y Luna, "El potro salvaje", realizada anoche en el Avenida, dió oportunidad a la tiple cómica Pilar Saturnini para realizar un discreto trabajo interpretativo que le valió muchos aplausos.

Hoy ocupa el programa en segunda "El cabo primero"; en tercera, "La primera de feria", y en última "Serafín el pinturero".

Como ya lo anunciamos, esta noche después de la función se realiza el ensayo general de "Los dos osos", revista de Serrano Clavero, que se estrenará mañana sábado.

El programa del Mayo para hoy comprende en vermouth y tercera de la noche la opereta de Mihura y González "La canción española". En se-

NACIONAL

Compañía nacional de sainetes, zarzuelas y revistas de

VITTONE - POMAR

Hoy, a las 9.15: Discos dobles; reprise: El hijo del coronel, Discos dobles.

PLATEA, 1 $ POR SECCION

Próximas novedades de las compañías extranjeras

Hoy se realizará en el Avenida la lectura de la zarzuela "El niño judío", letra de los conocidos autores Paso y García Alvarez, música del maestro Luna.

Esta obra fué estrenada recientemente en el Apolo de Madrid, donde obtuvo un buen éxito.

MENUDENCIAS

Durante la representación de "El suceso del coche", el actor Llopis protagonista de la obra, tuvo algunos desentonos lamentables. Prescindimos de la censura sobre su labor interpretativa, pero permítasenos una observación de orden estético. En el segundo acto, asiste a una reunión, no en carácter de médico, sino en cumplimiento de funciones sociales. Todos están de frac. El actor nombrado se presentó modestamente de saco.

Ricardo Hickens es un autor que tiene la originalidad de los títulos de sus obras. Toda su abundante labor teatral tieno una similitud de denominativos que merece consignarse. Así tiene "Papá y mamá", "Maridos caseros", "El tío soltero", "Familia modelo" y ahora anuncia "Pariente político".

Como se ve, todas son clasificaciones familiares que parecen revelar en el autor una tendencia a observar las cosas domésticas, como si su teatro fuera concebido para amenizar las veladas del hogar.

Al Marconi concurrió anoche don Faustino Da Rosa, y al notar su

VICTORIA

Compañía española cómica-dramática

MANUEL DIAZ DE LA HAZA

Hoy, a las 9 p. m.: La comedia en tres actos

ESPERANZA NUESTRA

Platea, $ 2

Domingo 14, en sección vermouth: El amigo Carvajal.

la risa, ferrocarril-escénico, boby, rueda gigantesca, etc., los looping de Mlle. Ce'Dora, en bicicleta y moto, dentro del globo de oro.

Fueron muy bien recibidos. Los Zaperoff, bailarines internacionales, que anoche debutaron en el teatro Romano.

EMPIRE TEATRE

En este prestigioso salón están actuando con gran éxito, los célebres bailarines rusos Sr. A. Jakovieff y Mlle. Moskovina. Desde hoy, nos informa la empresa ha sido renovado completamente el repertorio de bailes.

Género chico nacional

Anoche se repitió con gran éxito en el Buenos Aires la comedia de Alfredo Duhau, "Sábado inglés".

El público acudió numeroso, ávido de presenciar las interesantes escenas de la pieza, y no escatimó aplausos a la buena interpretación que de sus respectivos papeles hicieron los señores Muiño, Alippi y las señoras Cernaro y Barilaro.

Pronosticamos a dicha obra una larga estada en el cartel. Hoy se anuncia en las secciones vermouth y segunda.

Como lo habíamos anunciado, se reprisó anoche en el Buenos Aires "El lobo de mar", opereta bufa que proporcionó al numeroso público que asistió a su representación, un rato de agradable hilaridad.

"El lobo de mar" se dará hoy, en tercera sección. En primera, "La divina revista".

"Discos dobles", la revista de Novión y Bayón Herrera, sigue ocupando las secciones primera y tercera en el Nacional.

"Stud La Pampa" ha sido reemplazado en segunda sección, por el sainete de Pacheco "El hijo del coronel", cuya reprise se efectúa hoy.

El Nuevo estrena hoy en sección de las diez "La república de Jauja", cuento árabe de Salomón y Séneca y el maestro Antonio Escala.

El sainete de Vacarezza "La otra noche en los corrales", se representará en vermouth y tercera.

La pieza cómica de Parravicini "Contrabando de guerra", en primera.

La Comedia exhuma del viejo repertorio "El pato de la Z", original de Anibal Tiginsón, que hoy se representará en tercera sección.

Las partes restantes del programa no han sido modificadas.

La comedia de Leumann "El novicio" sigue siendo muy aplaudida. Hoy se anuncia en sección vermouth y segunda.

La revista de Escobar Bavio y Augusto de Muro "La intervención a la luna" alcanza a su 36.a representación. Se dará en primera sección.

CONCIERTOS

NUEVO CUARTETO

Bajo la autorizada dirección del profesor señor Augusto Maurage, dará su primera audición el lunes 29 del corriente en el salón Avda. de Mayo 963, una nueva sociedad de música de cámara, cuyo cuarteto está constituído por los señores Miguel Gianneo, Bruno Bandini, Pascual Ayllon y M. Giard Grenier.

Los concertistas que forman esta sociedad, ventajosamente conocidos, con sobrada razón gracias a las positivas cualidades que les adornan y que en múltiples casos merecieran aplausos nutridos, prepáranse mediante un largo y concienzudo estudio, a constituir un conjunto excepcionalmente disciplinado, cuya unidad dará a cuanta obra interpreten un particular sello de exactitud y de vigor.

Auguramos a la nueva institución un porvenir brillante, que a buen seguro ha de realizar.

EUGENIE BUFFET

En el salón Prince George's Hall tendrá lugar el sábado próximo la audición que la "chansonniere" Mme. Buffet debió dar el lunes pasado.

En la velada tiene a su cargo varios números la aplaudida violinista señora Margarita Charles de Richard.

He aquí el programa:

Primera parte. — 1. Variaciones sobre "Cavalleria rusticana", Mascagni, piano, señorita Clory; 2. Prière de guerre, Jean Natu y René de Buxeuil; 3. Le bon gite, Paul Deroulede; 4. Le petit soldat, Jacques Normand y Emile Lafont; 5. Les Petites croix rouges, Jean Derrmon y Gabaroche; 6. La maison grise, Messager; 7. Pensée d'automne, Massenet, cantada por la señora Margarita Charles de Richard, y 8. Le temps des victoires, Maurice Donnay, de la Academia Francesa.

Segunda parte. — 1. Pot-pourri, Airs francais, señorita Clory; 2. Conseils a une parisienne, Alfred de Musset; 3. Histoire pour nos futurs petis enfants, Jean Varenne; 4. Les cloches de Reims, Alberty y René de Buxeuil; 5. C'est la chanson, C. Trulet y V. Scotto; 6. Thais, Massenet; 7. Serenade, Pierné, ejecutada en el violín por la señora Margarita Charles de Richard; 8. La revue des epopées, H. de Fleurigny; 9. La Marseillaise, Rouget de Lisle y 10. Himno Nacional Argentino, Parera (con autorización especial).

ERNESTO DRANGOSCH

El aplaudido pianista señor Ernesto Drangosch, dará el 18 del corriente, en el salón La Argentina, bajo los auspicios de la Asociación Wagneriana, una audición de piano consagrada íntegramente a Wagner, y cuyo programa se compone como sigue:

Los maestros cantores (preludio) (transcripción de Bulow); El holandés errante, canción de las hilanderas; Tristán e Iseo, final, la muerte de amor de Iseo (transcripción de Listz); Sigfrido, murmullos de la selva; La Walkyria, canción de amor de Siegmundo; encantamiento del fuego; Cabalgata de las Walkyrias. (transcripciones de Brassin); Lohengrin, dúo de amor, (transcripción de Drangosch); Tanhauser, ouverture (Listz).

ARGENTINO

Compañía

FLORENCIO PARRAVICINI

Hoy, a las 8.45 p. m.:

LA MAREA

LA LOCA DEL AZUL

Platea, $ 2.50

BUENOS AIRES

Compañía argentina de comedias, sainetes y revistas

MUIÑO-ALIPPI

Hoy, a las 6 p. m.: Sábado inglés. Platea, 1 $. A las 9: La divina revista, Sábado inglés, El lobo de mar.

PLATEA, 1 $ POR SECCION

DANZARINAS CELEBRES

Ruth St. Denis, es una de las bailarinas más discutidas en los últimos tiempos. El grabado muestra una de sus coreografías de origen casi siempre indú.

CARRERAS DE CABALLOS

ARGENTINO

DE AYER

ENTARIOS

los que ya han obtenido su pri-
ra victoria en forma impresionan-
vemos después las más contradic-
as performances a causa de que
es posible que se conduzca un
ducto que recién inicia su cam-
a como un animal que lleva so-
o tiempo en training y conoce la
lo mismo que el box en que
recluye.
uralmente, que luego son los
tos, cuando la cosa no tiene re-
cuando se han dado cuenta
la favorita en el caso más fa-
daba unos níqueles de uti-
cuando se ha visto a las cla-
era otra la que llegaba al dis-
oriosa... completamente fá-

fué Marette la ganadora en

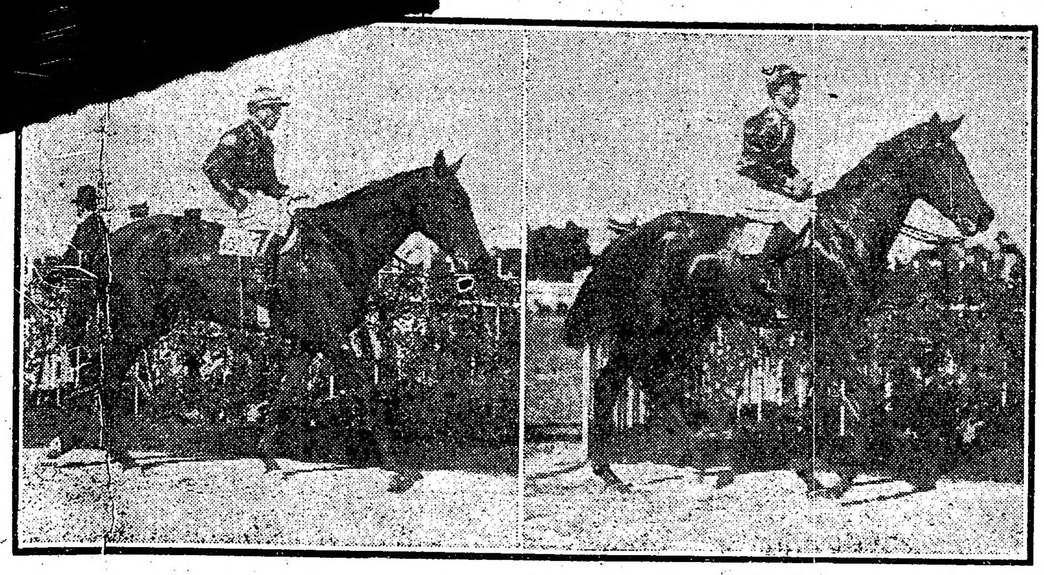

Marette, por Poitagüé y Malaquita, ganadora de la carrera de productos de dos años.

Chacotón, por Américo y Charmeuse, ganador de la carrera de productos de dos años.

importante tratándose de una reunión ordinaria.

No estuvo muy mal la cátedra en su "puntería". Tres de los favoritos cruzaron el disco victoriosos, otros dos fueron segundos y uno solo dejó de figurar en el marcador. Ni se produjeron dividendos elevados, ni hubo sports insignificantes. Total que se deslizó la fiesta entre el entusiasmo general y la mayoría salió contenta, puesto que tuvo ocasión de presenciar finales emocionantes que es lo que la saca de sus casillas y pudo ver a sus preferidos salir airosos en las dos pruebas que se ganaron por una cabeza.

En la séptima hubo su correspondiente reclamo. La bandera estuvo izada largo rato para que padeciesen los nervios, pero las cosas quedaron en su lugar por el momento. Los que jugaron a Hurgón cobraron sus boletos, después... la cola que traiga el asunto es otro cantar.

Primera carrera — Footlight — Con aprendices era la cosa... y que nos disculpen los futuros maestros de la fusta, pero cuando vemos un lote tan numerosos, donde cada cual trata de poner a prueba sus habilidades y su rigor, sobre todo el rigor, nos mostramos decididos partidarios de la institución que dirige el doctor Albarracín y estamos a punto de mandarle una circular de sus máximas a la mayoría de aquellos profesionales que tienen la virtud de parar a fuerza de palos a los que tienen la desgracia de caer bajo su "competente" y desconsiderada dirección.

La elección, en estos casos, del favorito se hace por la simpatía de la monta e inútil es qué en estas pruebas tomase parte Botafogo en contra de Viva la Patria, se jugaría más a éste que a aquél si el crack llevaba sobre el lomo un desconocido para el público y al otro lo dirigía uno de los "de moda..."

Encaminado el lote de los aprendices, fueron cotizados con arreglo a la pericia demostrada y a cuatro se les "cargó la mano", olvidándose por completo a los restantes que sólo tuvieron que responder de su misión a los que iban a la pesca del batacazo que no se produjo, por fortuna. Y que ayer había buena vista, porque de los cuatro preferidos tres ocuparon los primeros puestos.

Ganó Footlight, mejor dicho, ganó Berazategui, porque si la hija de Druid hubiese llevado la dirección de algunos colegas de aquél, su piloto se hubiera encargado de que no llegase al disco a fuerza de... calentarle las costillas. Hay quien cree que dirigir un caballo de carrera es tarea de "carreros", error que ocasiona esa falta de consideración que tienen algunos aprendices que no han aprendido más que a sostenerse a caballo, manera que buscan para ganarse el sustento, en vista de lo barato que están los sueldos en la campaña...

Y ganó el número 13. Los cabulistas agradecidos...

Segunda carrera — Marette — Muy poco le faltó a Pasionaria para llevar todos los boletos jugados en la segunda carrera, lo cual demuestra que la mayoría de los aficionados la creía invencible, pero que muy pocos tuvieron en cuenta el insignificante sport que abonaba la hija de Perrier para exponer su dinero y que las otras tres también tenían cuatro patas...

Tiene una explicación lógica que un caballo conocido lleve un favoritismo abrumador porque ningún jugador echa la cuenta de que fracase, pero no tiene, no puede tenerla la preferencia de que se viene haciendo objeto a los productos, porque aún buen estilo, pero si hemos de juzgar su porvenir por este solo hecho, nos veríamos en un apuro, porque si derrotó a Pasionaria nada nos demuestra con eso, después de todo. ¿qué ha hecho la pupila del stud Atucha? ¿Que fué segunda de Queen of Heart al debutar...? ¿Y quién es Queen of Heart...?

Decididamente los aficionados de Palermo son muy impresionistas, porque que fuera Pasionaria la favorita está justificado, pero esa confianza ilimitada no tiene razón de ser. Téngalo en cuenta para lo sucesivo porque el caso se repite con frecuencia, con más frecuencia que fuera de desear, por cierto...

Tercera carrera—Chacotón—Cualquiera de los nueve anotados en el premio Aneiros podía tener aspiraciones, puesto que todos ellos contaban con igual chance. Los había que ya habían figurado en el marcador, otros que debutaban, pero ni éstos ni aquéllos contaban con la fama precisa para que la cátedra se decidiese por uno abiertamente, dejando a los demás en el olvido.

Debido a esta circunstancia la boleteada se repartió entre todos, saliendo a último momento como favorito Tarnow, cuyas hazañas anteriores no demostraban las preferencias de que fué objeto, aunque luego tuviese su explicación todo, como ocurre en los dramas, cuando el "protagonista" ocupó el segundo puesto...

Entre tal lote fué Chacotón el héroe de la jornada y entre tanta fija fué la del pupilo del stud Rancagua la que se llizo, porque no podía esperarse que todas llegasen a fracasar, dando lugar a que se luciesen sus colores que llevaban una temporada oscurecidos sin llegar al disco.

Cuando un producto como el ganador de la tercera carrera de ayer tarde no ha logrado destacarse netamente del mediocre grupo que lo acompañó en esa oportunidad y además posee como justa compensación clase suficiente para repetir esa hazaña en lo sucesivo justo es que guardemos un prudente silencio sobre el porvenir que le está reservado, porque no es posible hacer un examen detenido de sus condiciones cuando están todavía tan ocultas como están las de Chacotón en los actuales momentos.

Hay productos que después de ganar su primer carrera se "destapan" y continúan dando satisfacciones a su caballeriza y otros que continúan "tapados" una eternidad, lo cual influye para que dudemos respecto a la figuración que tendrán Chacotón en lo sucesivo, porque si no hace más que lo que hizo ayer es muy triste el porvenir que le espera, que son poca cosa Tarnow, Xingú y Broquel para que puedan forjarse ilusiones con el hijo de Américo.

Aunque más que el terceto nombrado ha de valer.

Cuarta carrera — Arimán — Con boleteadas así da gusto exponer el dinero, decían los aficionados al conocerse la cotización final del premio Grandeza, el favorito paga bien y los otros... ni que hablar.

Tres caballos, principalmente, había indicados como los futuros ganadores de la carrera, porque aunque otros tampoco se olvidasen acababan aquellos de conducirse discretamente en pruebas semejantes alternándose sucesivamente (sus medios no permiten otra cosa) en los puestos delanteros.

Casero, Arimán, Hirsuto, cualquiera podía ser el ganador y aunque las preferencias se inclinaron por el hijo de Nero tanta o más razón tenían los que sostenían a sus dos contrarios. No había una línea que permitiera hacer comparaciones entre ellos, puesto que forzosamente se tenía que sacar la consecuencia de que tanta chance tenía uno como otro. Estas dudas naturales dieron más interés a la prueba que se resolvió con arreglo a la lógica a pesar de lo numeroso del grupo que se puso a las órdenes del señor starter, porque ni uno solo de los anotados quiso rehusar el compromiso.

Fué Arimán el ganador y dió un dividendo injusto, poco en armonía con la chance que se le asignaba anticipadamente al hijo de Master Willie, que según la forma en que se ha largado a correr en estos últimos tiempos, lleva trazas de querer abandonar en breve estas pruebas por sumas ganadas reservadas "especialmente" para los que no pueden aspirar a otra categoría más elevada.

Morocho corrió en forma completamente contraria a sus anteriores performances y fué el que más se aproximó al ganador, detalle que habrá que tener presente en su próximo compromiso porque demuestra que quiere responder a sus excelentes ejercicios en privado.

Debutó Cabriol. Viene de Corrientes. Se dijo que allí era un "tigre". No hay por qué dudarlo. Pero si gana ayer de seguro que a estas horas hay quien estaba pidiendo para él una recompensa. Aunque la merece sólo por la "exploración" intentada...

Llegada de la quinta carrera: 1.º Romany (F. Arcuri), 2.º Clamor, 3.º ¡Iup!, 4.º Don Raúl

Quinta carrera — Romany — A duras penas pudo la hija de Pearl River derrotar a Clamor en la prueba de productos perdedores, y eso que parece una hazaña de poco mérito en ocasiones, tuvo mucho en esta oportunidad por la hermosa lucha que entablaron durante largo trecho vencedora y vencido dando lugar a las aclamaciones de sus muchos partidarios y a que el piloto de Romany una vez más se encargase de demostrar a su colega que no hay que hacer un desgaste inútil de las fuerzas de un animal anticipadamente cuando pueden hacer falta en un final angustioso donde se precisa de toda la habilidad, de toda la serenidad y de "toda la cabalgadura" para vencer al enemigo que las tiene iguales.

No se entregaba Clamor, que partió en punta (¡y como no!), en ningún momento de la carrera. El pupilo de Montiel luchó como bravo con todo el enemigo que trató de alcanzar aquella colocación y primero con uno, luego con otro, a todos consiguió dominarlos; pero en la entrada de las tribunas del paddck se le apareó la hija de Pearl River y en franca lucha llegó con su principal adversario a los tramos finales de la prueba donde Romany, magistralmente dirigida por Arcuri, lo derrotó por una ventaja insignificante.

La victoria de Romany viene a confirmar que su segundo puesto en el clásico Carlos Casares, ganado por A. B. C., no fué obra de la casualidad y que se debe sólo a las bondades que evidentemente ha puesto de manifiesto en la interesante lucha de ayer la hija de Pearl River, por lo cual justo es suponer que será una de las potrancas más regulares de la generación presente.

Clamor, que cayó vencido con todos los honores, seguramente que muy pronto logrará anotar en su haber otra victoria, puesto que potrillos que se defiendan como lo hizo el pensionista del stud Montiel hay pocos. Lo malo es que tiene una "jetta" como pocos. Un día Fantasio. Otro día, El Cordobés. Ayer, Romany.... ¿no se tropezará después con otra "fiera"?

Sexta carrera — Briand — Un cambio de monta a tiempo y una ronquera bien administrada, dan un ganador en fija... y no es así que "lo diga" el hijo de Jardy, que dominó con entera desenvoltura en el premio Ojal a un lote de animales regulares de su misma categoría, que ni roncaban ni habían cambiado de monta.

Tiene Briand algunas cosas que parecen raras y que en realidad no lo son, aunque a primera vista lo parezca, porque sin gozar fama de mañero, sin buscar para ganar un día fresco que justifique su gran clase y los medios que posee cuando su dolencia no se lo evita, trata de poner en ridículo a un modesto profesional, que no ha tenido más desgracia que dirigirlo cuando el pupilo de Los Cardos no estaba en su día, ganándole a animales sin males algunos y sólo por dirigirlo quien... lo entiende.

No le ha extrañado a nadie la victoria de Briand, porque muchos la esperaban como cosa sabida, lo que ha llamado la atención justamente es la forma en que se defendió en los tramos finales, luchando como un crack, como... en sus mejores tiempos, porque Briand también ha tenido otros "mejores".

Si el hijo de Saint Wolf repite esa performance con frecuencia, pronto le daremos el título de crack de la milla, pero, no sabemos por qué, nos palpita que en la próxima... Bueno, no diremos nada de la próxima porque aun está por ver.

Quedamos en que fué Pardejona la que entró última... ¿no es así?

Octava carrera — Cavador — No llevaba más que un enemigo el hijo de Orinoco en el handicap final y este era Lance, el mismo que lo escoltó en la llegada, el que pudo derrotarlo si no entra en la recta final con tanta desventaja, pero como lo hecho no tiene remedio porque pasa a la jurisdicción de cosa juzgada, tratemos de decir dos palabras sobre la victoria de Cavador, el último favorito que salió airoso.

Naturalmente que para el pupilo del stud Lagrange no podía ser La Pingüina otra cosa que la encargada de hacer el tren hasta el momento oportuno y respecto a Marline y Tintorera se habían metido en "camisa de once varas" y ellas eran las que tenían que salir del atolladero por su cuenta y riesgo después de recorridos los 2200 metros que era la obligación con que entraron en semejante compromiso.

El público lo entendió bien porque repartió sus preferencias entre los dos caballos que tenían chance, ya que los otros eran comparsas obligados para que no hicieran tan desairado papel las principales "figuras", de lo que resulta que no hay quien se hace a costa de la representación del "vecino", como es muy natural.

Muy bien corrieron Marline y Tintorera y no han de tardar en adjudicarse algún handicap de fondo, porque si en ellos ha ganado La Pingüina que entró última, ellas tienen más razón para pretenderlo.

Y hoy los aspirantes que los pretenden son modestos hasta más no poder.

LOS JOCKEYS

En la reunión realizada ayer han resultado vencedores los siguientes profesionales:

N. Berazategui, aprendiz, consiguió imponerse con toda facilidad en la prueba inicial dirigiendo a Foothlight.

E. Saavedra sacó de perdedora a Marette, una debutante por Poitagüé, que según díceres, merecía mucha confianza a su caballeriza.

David Englander ha sido el más afortunado dirigiendo en la tarde de ayer a Chacotón y Briand, los dos ganadores.

C. Capra con Arimán obtuvo una buena victoria.

Ya hemos dicho que Capra puede alternar en Palermo con todo éxito.

F. Arcuri fué de nuevo el encargado de ganar la carrera más reñida de la tarde dirigiendo a la favorita Romany y fué tan difícil el final que la gran mayoría suponía ganador a Clamor, hasta tanto no se conocía la sentencia.

M. Acosta se adjudicó el handicap de la milla con Hurgón de extremo a extremo.

Domingo Torterolo salió airoso en la única prueba que disputó con Cavador.

Llegada de la octava carrera: 1.º Cavador (D. Torterolo), 2.º Lance, 3.º Marline, 4.º La Pingüina

LOS PRODUCTOS DE AYER

Abandonaron la categoría de perdedores en la reunión de ayer Marette y Chacotón, respectivamente.

Marette una hija de Poitagüé que hacía su debut, según díceres con una corrida de 59" 4/5 los 1000 metros, se impuso a voluntad en contra de Pasionaria, que por lo visto vale muy poco.

Somos de opinión que esta potranca aprovechando su gran ligereza ha de poder ganar aún algún otro premio en Palermo.

Chacotón propio hermano de Chaica con todo que ayer venció a un lote de insignificantes, es posible que en lo sucesivo más reposado, pueda llegar a ser productivo al stud Rancagua.

JERJES I.-JAFET

De la pareja del entraineur Florencio Rodríguez, anotada en el clásico Luro, cumplirá su compromiso únicamente Jafet, piloteado por David Englander.

En cuanto a Jerjes I. es opinión predominante en su caballeriza de no correrlo hasta que las pruebas sean por lo menos de 1400 metros, pues en la recta, debido a lo grande que es no se desempeña bien.

DOMINGO TORTEROLO

Dice que no, pero correrá

Ayer en círculo de propietarios, profesionales y amigos, declaraba el jockey Domingo Torterolo que en lo sucesivo no dirigiría sino a los caballos pertenecientes a los studs Indécis y Lagrange, cuya preparación dirige su hermano, tanto que renunciaba a la monta de Fantasio porque no estaba en los citados studs.

Más tarde, llegó a nuestros oídos que lo de Fantasio se podría llegar a arreglar con la intervención del señor Unzué y nosotros por nuestra parte, agregaremos que estamos seguros que Torterolo una vez más desistirá de tales propósitos, que se dejará seducir y que se olvidará del efecto que le ha causado la amonestación sería hecha por los comisarios a raíz de la fabulosa multa.

¡Quedamos Minguito en que todo se arreglará!

OTRO FINAL DIFICULTOSO...

Hemos vuelto a tener en la reunión de ayer otro final dificultoso entre Hurgón y Bis, dando motivo a que los comisarios intervinieran en el asunto, deliberando durante varios minutos sin arribar a la solución que por lo visto algunos de sus miembros consideraba lógico llegar.

Al analizar lo ocurrido en el premio clásico Lavalle y hacer algunas apreciaciones al respecto, terminábamos nuestro suelto diciendo:

"Y, por último, esto de que pierda un caballo que hubo de ganar, es grave, y es un caso previsto por el reglamento de carreras..."

Efectivamente, tenemos entendido que cuando un caballo ha estorbado a otro, lo necesario como para hacerle perder la carrera, se impone de hecho el distanciamiento, sea voluntario el percance, sea casual y cual fuera la actitud del jockey que en todo caso, es secundario y su comprobación de mala fe, sirve únicamente a los efectos de aplicarle un correctivo.

En el caso del domingo, El Cordobés estorbado perdió únicamente por media cabeza y ayer Bis que recibió una fuerte pechada a cincuenta metros del disco y cuando ya tenía asegurada su victoria, pues el jockey Juan Fernández no sabemos debido a qué, no quiso rematar la carrera en forma definitiva, cayó vencido por una cabeza.

En ambos casos los representantes del stud Alvear sin ser molestados hubieran infaliblemente ganado la carrera.

Esto quiere decir que en lo sucesivo no se pondrá en práctica el sistema del distanciamiento, y así es de esperar para no tener que hacer malas conjeturas.

LOS RECIENTES TEMAS...

Las últimas presunciones que se han hecho referente a la situación poco favorable porque atraviesa nuestro turf han dado motivo a ciertas observaciones justas como a ciertas críticas que en realidad merecen ser discutidas.

A continuación vamos a dar publicidad a una carta que refleja claramente una de las principales causas de el por qué las carreras de los 2 años aparecen tan pobres en inscripciones.

Buenos Aires, abril 10 de 1918.—Señor cronista de LA EPOCA.—Sección turf.—Muy señor mío:

Recurro a la hospitalidad de sus columnas, para verter una modestísima opinión referente al asunto que tan hondamente tiene preocupados a todos los que directa o indirectamente tienen atigencia con él, me refiero a la crisis por que actualmente atraviesan las carreras.

Como esto ha dado lugar a varios artículos en los periódicos que más directamente tratan del movimiento de nuestro turf, sólo me ocuparé en esta correspondencia de rebatir algo que he leído en "La Razón", no por espíritu de contradicción, todo lo contrario; sino que precisamente, por estar fundado en las razones completamente falsas, pueda inducir en error a nuestras autoridades hípicas.

Antes de entrar en materia, debo hacer la salvedad de que mis opiniones serán vertidas inspirado en lo fundamental de la causa que las origina, pidiendo a los bondadosos lectores pasen por alto la falta de galanura en mis artículos, mirando en ellos sólo la esencia.

Al grano señor cronista:

Dicho diario se ha permitido achacar a la falta de competencia de nuestros entraineurs, las pobres inscripciones que se efectúan en las carreras de productos, insistiendo sobre lo mismo en su número de ayer.

Señor cronista: Si precisamente alguna vez han dado pruebas nuestros cuidadores de capacidad en la preparación de los 2 años, ha sido en esta temporada, siempre que la demora en el debut se deba a ciencia y conciencia de ellos, pues dado lo tarde de la venta y la falta de preparación que fueron subastados, lógicamente era imposible tener listo un producto antes de marzo; desgraciadamente, esa demora no en todo se debe a la capacidad del cuidador, pues debido a haber existido entraineurs y propietarios "Tipo "La Razón", es que muchos productos por querer tenerlos listos antes de tiempo, se han demorado con un sinnúmero de taras, que recién les permitirán debutar pasado mediado de año, cuando podían haberlo hecho entre marzo y abril.

Un producto viniendo preparado de la cabaña, necesita, según su temperamento entre 4 y 6 meses para estar listo, no experimentando en el transcurso de ese tiempo, ningún contratiempo de importancia.

Si mal no recuerdo, las ventas del año pasado dieron comienzo en la primer quincena de octubre con el haras El Moro, excepción del Chapadmalal que fué a fines de septiembre.

Sólo una o dos cabañas han presentado los productos en condiciones de entrar a domar de inmediato; todas las demás — que les sirva de disculpa la huelga — lo han hecho con los productos invernados como cerdos, esto es, cargados de grasa y sin ningún movimiento.

El entraineur que se hace cargo de un producto en estas condiciones, imprescindiblemente necesita de 1 1/2 a 2 meses para tenerlo lo suficiente rebajado, y preparado para la doma. El domador demora en entregarlo, siempre que salga dócil, en todo sentido, entre 20 días y un mes; tenemos ya transcurridos 3 meses, ahora bien, una vez entregado por el domador, se necesita otro mes para completar su educación — y van 4 — empezando recién lo que verdaderamente es el training. La demora en éste depende, según la mayor o menor facilidad que demuestre el producto para adaptarse a él, pero dando con un potrillo completamente precoz se emplea entre 2 y 3 meses — y he aquí transcurrido de 6 a 7 meses — para tener listo un producto subastado en las condiciones mencionadas, lo que es lo mismo decir debutar entre marzo y abril.

Remátese en septiembre y preséntese como han hecho la mayoría de las cabañas todos los años, los potrillos livianos, y tendremos 1 mes de adelanto en la venta y entre 1 1/2 y 2 que ha perdido este año el cuidador para alivianar y nos encontramos que rebajando esos 3 meses damos en enero y febrero, fecha fijada precisamente por el Jockey Club para el debut de los futuros cracks.

Quizá un tanto aburridora la disertación sobre este tema les haya resultado a los lectores, pero era imprescindible no sólo para dejar a salvo la capacidad de nuestros cuidadores que si bien es cierto no serán lumbreras, se desempeñan bastante aceptablemente dentro del ambiente y según los medios con que cuentan. Además, y muy especialmente evitar que haga camino en las autoridades del Jockey Club la idea que manifiesta ese diario existe en ellas, de suprimir los días jueves una carrera de productos, precisamente en los momentos que mayor número de productos van completando su forma para el debut.

Si las autoridades del Jockey Club se hubieran preocupado de pulsar dentro del ambiente de las caballerizas en general, sobre la conveniencia de las carreras de productos en enero y febrero, hubiéranse encontrado con una opinión casi unánime de la inconveniencia de ellas y habríamos ganado dos cosas, evitar apresuramiento de propietarios y cuidadores y tener para esta fecha nutridas inscripciones.

Creo haber conseguido el objeto que perseguía al solicitar de usted hospitalidad, dejar a salvo la capacidad de nuestros cuidadores puesta en tela de juicio por "La Razón" y probar el error que cometería el Jockey Club suprimiendo la carrera mencionada.

Sólo me resta al despedirme, agradecerle la acogida encontrada en usted y solicitarle un nuevo espacio para tratar el punto sobre los programas de entrada.

Un aficionado.

HANDICAPS

Para la reunión del jueves 18 de abril se han hecho las siguientes asignaciones de peso:

Premio Precoz, 1400 metros: Sin Rumbo 59 kilos, Patacón II 53, Hurgón 51, Harlem 50, Binette 48, Glotón 48, General French 46, L'Esjoie 44, Torrent 44, La Glorieuse 41, Anfitrita 40, Hydre 40.

Premio Majestad, 2500 metros: Jando 60 kilos, Diamant 60, Vicente López 59, Espartal 59, Eneas 57, Ojal 57, Pacará 56, Kick II 55, Chilcal 53, Amnesia 52, Irish Bell 50, El Plumitas 49, Isleño 49, Tintorera 47, Lord Beatty 46, Betso 46, Indirecta 44.

OJAL

El hijo de Saint Wolf convenientemente preparado por el entraineur Vicente Fernández reaparecerá en el handicap final de pasado mañana.

Los últimos ejercicios de Ojal, permiten creer que pueda ser el ganador de esa prueba donde su único enemigo es Vicente López.

CROCUS

Tiene otra fija para el domingo el hijo de Craganour.

Very Dry que es su único rival no es para nosotros de la fuerza del pupilo del stud Reims.

VICENTE LOPEZ

El hijo de Jardy que al hacer su entrée fué segundo de Isleño, cumplirá su compromiso en la última carrera del domingo, con probabilidades de poder ganar.

Ha sido designado para dirigirlo el jockey Francisco Arcuri.

GUILLERMIN

Tiene el hijo de Duarte una brillante oportunidad para confirmar sus últimas performances, Guillermín en una milla va resultando un semi crack y como Bis su principal enemigo no cumplirá su compromiso, no creemos que Cacique o Hurgón sean capaces de detenerlo en su marcha triunfal al defensor del stud Los Cerrillos.

FANTASIO

Conversando con el señor Luro hemos podido conocer su opinión referente al excelente hijo de Old Man y la fe que en él abriga el entraineur Bentancour.

Tienen la seguridad que Fantasio, en una pista normal difícilmente caerá vencido y que contra todas las opiniones, será un gran caballo.

El entraineur de la Petite Ecurie por otra parte, no creyó nunca que nadie fuera capaz de oponerle resistencia y eso ha influído también en su contra.

En cuanto a su dolencia al vaso, nos dió la seguridad de que el potrillo no tenía absolutamente nada, tanto que el veterinario había autorizado ya bajo su responsabilidad el cambio de herradura, pero como después de la carrera del domingo Fantasio no tendrá compromiso a cumplir por lo menos por un mes y medio recién se decidirán y así en ese tiempo el vaso de poder crecer y el caballo quedará entonces en óptimas condiciones y de esa forma le será favorable cualquier cancha, mientras que hoy en cuanto hay pista húmeda su chance disminuye.

LA CHISPA

El contratiempo sufrido por esta hija de Diamond Jubilée y La Zingara, del stud Los Rosales, no ha tenido mayor importancia, estando ya totalmente restablecida.

DATILERO

El hijo de Saint Wolf de acuerdo con la opinión del jockey Englander debe imponerse el domingo a voluntad en el clásico Perú.

El citado profesional se ha permitido decir que Datilero es el enemigo que tiene Botafogo este año.

¡Pobre Botafogo!

LOS CLASICOS DE PASADO MAÑANA

COMPETIDORES Y MONTAS

Premio Perú — 1600 metros

Florilegio 59 kilos, A. Navarro.
Falerna 57, T. N. Fernández.
Datilero 54, D. Englander.
Cavador 52, D. Torterolo.

Premio Santiago Luro—1200 metros

El Cordobés 54, Jesús Bastías.
Fantasio 54, Domingo Torterolo.
Jafet 54, David Englander.
Florette 52, Manuel Lema.
Muy Linda 52, Gabriel Ardouin.

NOTAS VARIAS

N. Berazategui, que está de racha, ha llegado ya a las 25 carreras ganadas. Con Footlight ganó muy bien.

—La fija de Vidalita no tuvo el éxito que esperábamos.

A pesar de haber largado bien, la hija de Diamond Jubilée cayó vencida con facilidad.

—Con Marette se corrieron una fija. Tenían una corrida de primer orden.

—Pasionaria que en la juntura de las dos pistas venía corriendo en la punta a voluntad, se paró como si la hubieran agarrado de la cola.

El porvenir de la hija de Perrier es poco halagüeño.

—El stud Rancagua que consideraba muy bueno a Chacotón, ayer consiguió de sacarlo de perdedor.

La carrera de ayer, no es realmente de las más meritorias.

—Nos ha llamado la atención la forma de conducirse en su debut el potrillo Xindu, del que hacíamos muy buenos acuerdos la víspera.

El hijo de Polar Star es ganador en breve.

—Cavador con las ruedas muy bien "aceitadas" se impuso a voluntad en el handicap final de ayer.

El hijo de Pelayo abonó a sus concasos partidarios... 4.50 por boleto.

Llegada de la séptima carrera: 1.º Hurgón (M. Acosta), 2.º Bis, 3.º Max Linder, 4.º Pas-si-mal

LOS NIÑOS

NO

ayaso

LA EPOCA, aquellas que n alegría, y como se dice udo que la diversión sa- a la vida, es justo, que do, hombres y niños, se- ías, procuren pasar los o en alegres entreteni-

osotros, debéis interesa- echar los momentos que

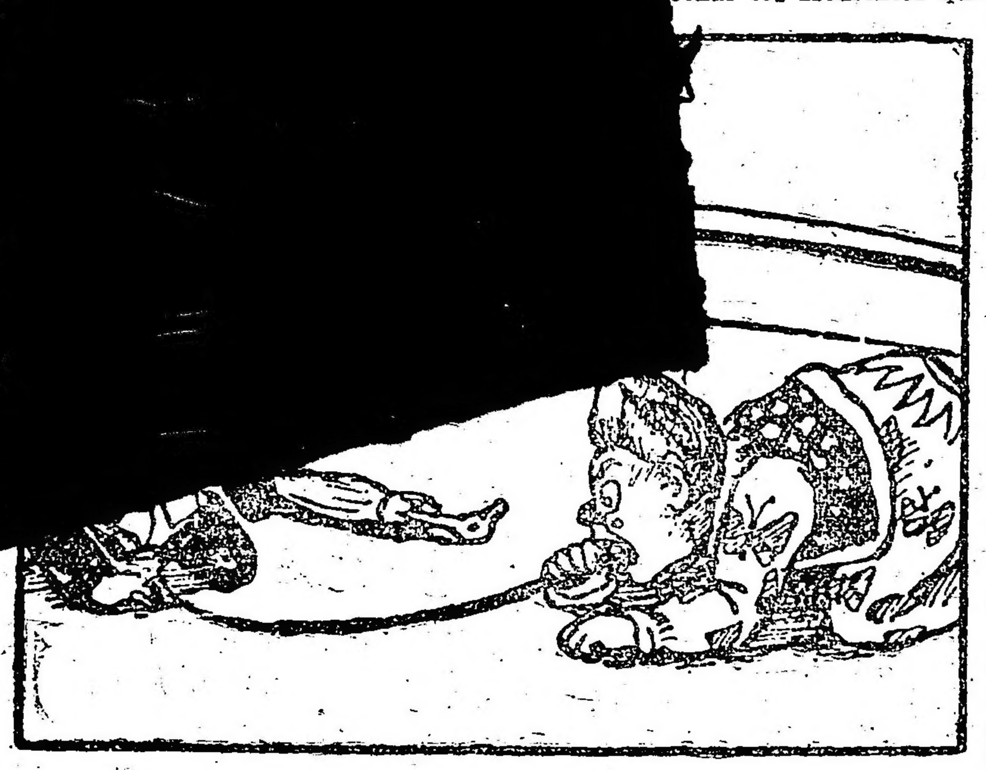

cidad, interrogaba siempre al tony, y éste, a secas, semejando no entender la pregunta, y en otros casos haciéndose el interesante, contestaba desaciertos y desatinos, haciendo reir a carcajadas a todo el público.

Entre las escenas de circo, son, indiscutiblemente, más interesantes, para vosotros, apreciados y pequeños os dejan libres, la escuela y otros quehaceres del hogar, en juegos agradables, que no ofrezcan peligro, atractivos y si es posible, elegir aquellos que os produzcan placer.

Mañana daremos fin a esta entretenida conversación entre el payaso y el tony, después de un incidente muy común entre esos artistas.

DEPORTES

YACHTING

CLUB NAUTICO SAN ISIDRO

Para la regata por la copa Picardo que se disputará el domingo próximo en el triángulo oficial del Club Náutico San Isidro, se han inscripto las siguientes embarcaciones: "Sarandí", Ismael de Arroyo, recargo 17; "Tala", Claudio Bincaz, 17; "Sauce", F. L. Vedani, 17; "Timbó", A. Oyarzábal, 17; "Ceibo", Pedro Ensick, 12; "Charrúa", F. Fritzsch, 44; "Thelma", J. H. Hudson, 13; "Kismet", G. Johansen, 17; "Pearl", E. Chafuen, 12.

Con el yate "Sarandí" el señor F. Fritzch tiene ganada una prueba.

El señor J. Barreiro (hijo) actuará de oficial de día.

CLUB NAUTICO BUCHARDO

El domingo próximo se disputará en el triángulo oficial de este club, sobre un recorrido de 12 millas, el premio Tirasso, consistente en una artística medalla de oro, habiéndose inscripto los siguientes yates: "Swan", timoneado por D. L. Bianchi; "Malagueño", timoneado por D. N. Furió (hijo); "Guazú", por el doctor A. N. Candioti; "Chañá", por D. B. Fernández; "Buchardo", por D. F. Battistella, y "Scasso", por D. D. Picasso.

La señal de partida será dada a las 12 m. desde el yate "X", por el propietario del mismo, D. Leonel Oprandi, que actuará de oficial de día.

También se correrá el premio "Vicecomodoro Zunino", regata a remo para señoritas, sobre un recorrido de 200 metros, dándose la señal de partida a las 2 p. m.; y el premio "Caras y Caretas", regata a remo, para socios, distancia 800 metros, dándose la señal de partida a las 3 p. m.

Las inscripciones para estas dos últimas regatas se cerrarán el domingo, en el local del club, a las 12 del día.

LAWN TENNIS

QUILMES ATLETIC CLUB

Hasta hoy, a las 6 p. m., se recibirán en la calle Moreno 750 o en Quilmes avenida Centenario 715, antes de las 8, a nombre del señor Leslie Torres, las inscripciones para el premio Otoño.

C. A. SAN ISIDRO

Las finales del torneo abierto de otoño organizado por este club se disputarán el sábado y domingo próximos, en San Isidro, de acuerdo con el siguiente programa:

Sábado, a las 2.30 de la tarde: Señorita Inés Romero v. señorita M. Flores Pirán; señorita C. de Escalada v. señorita Hortensia Drago; Diógenes Urquiza v. G. Frisch (campeonato); señorita Lagos y Molina v. señorita Anderson y Anderson.

Domingo, a las 9 a. m.: Crawley v. Zumelzú (campeonato); a la 1.30 de la tarde, L. de Urquiza v. J. Gowland (junios singles final); Crawley y Arriola v. Castro Madero y Molina; a las 2 p. m., P. Scalabrini Ortiz v. T. Martini (caballeros solos final); D. Urquiza o Frisch v. L. Urquiza o Lacey (campeonato); señorita D. Murguiondo y Castro Madera v. señorita Lagos y Molina v. señorita Anderson y Anderson (final mixed doubles); señorita Rombeo o señori- Flores Pirán v. señorita Escalada o señorita Dragra (final de ringles para señoritas); a las 3.30 de la tarde, señoritas I. y B. Anderson v. señoritas C. de Escalada y J. Romero (final de dobles para señoritas); Frisch v. ganador de Crawley v. Zumelzu (caballeros solos, final A.), J. Malbrán y A. Castro Videla v. Molina y Castro Madero (final dobles de caballeros).

C. A. GENERAL URQUIZA

Mañana y pasado mañana continuará disputándose en las canchas de esta institución el concurso de tennis iniciado hace días con halagador éxito.

Mañana, a las 2.30 de la tarde se medirán W. Leslie y R. J. Hore contra H. Mathews y J. A. Bowditch; A. H. Mayne y J. H. Joyce contra J. Doyer y R. Tootell.

A las 4.30 jugarán P. Gallishaw y J. Mac Hannaford contra ganador de W. Leslie y R. Hose v. H. Mathews y G. A. Bowditch.

El domingo a las 10 de la mañana se medirán A. H. Forrester y A. C. Robertson v. ganador de Mayne y Joyce v. J. Doyer y R. Tootell; H. Gould y F. Horwill v. ganador de P. Gallishaw y J. Mac Hannaford v. ganador de W. Leslie y R. Hose v. H. Mathews y G. A. Bowditch.

A las 3 de la tarde se disputarán las finales de este torneo por la copa Lovett.

TORNEO DE OTOÑO

El torneo de otoño que ha organizado el Gazcón Lawn Tennis Club de Bánfield continuará disputándose mañana sábado y el domingo próximo. Para esos días se ha preparado un excelente programa de partidos en los que participarán hábiles aficionados de esta entidad.

A las 2.30 de la tarde del sábado jugarán las señoritas K. Buchanan y J. M. Dawson contra las señoritas V. Dawson y L. Beauchamps. A las 3.30 se medirá el señor J. L. Henderson contra el señor L. B. Nugent.

El domingo a la 1.30 jugará la señorita J. Dodds v. la señorita Moliné. A las 2, se disputarán los siguientes matchs: E. L. Matthews v. G. M. Tannahill, G. S. Matthews v. J. R. Grant, G. R. Steward y J. L. Henderson v. E. C. Hardoy y C. A. Videla. A las 4.30 se jugarán estos otros: señorita J. Dodds y señor R. Steward v. señorita V. Dawswon y señor G. M. Tannahill, señor J. L. Henderson v. J. A. D. Ritchie, señor J. W. Fairclough v. C. A. Videla.

ATLETISMO

C. A. F. C. OESTE

Organizado por la comisión directiva de este club, se realizará el próximo domingo en su campo de deportes, que posee en el Caballito, el torneo atlético anual, con motivo de su 13.o aniversario, de acuerdo con el siguiente programa e inscripciones:

Tiro de bala para todo socio: Arbacó R., Caldavini L. P., Elordi A., Garbagnatti P. P., Lurai O., Miranda J., Mezzetti, L. Mezzetti A., Mezzadra E. A., Oderigo R. L., Leibovich A., Ricart F., Rosset A., Scala S. R., Toledo J. M., Toledo J. A., Luna A. A.

Carrera de 1600 metros, handicap para todo socio: Arriola J., Blauch L. M., Calderini L. P., Dendra S., Escola M. A., Ferreyra E., Garbagnatti P. P., Gatti J. L., Luratti O., Miranda J., Monfrino J. L., Mezzadra E. A., Oderigo R. L., Leibovich A., Ricart F., Ruiz R. S., Toledo J. A., Ristorini A. A.

El vencedor de esta prueba en el torneo anterior tendrá que dar relativa ventaja a los demás competidores.

Salto en largo, para todo socio: Arzeno A. A., Bolrin M., Caldarini M., Dendra S., Elordi A., Gallegos T. I., Garbagnatti P. P., Glesson J. E., Gaillard J. C., Gatti J. L., Hordarrague M., Lorati O., Lenner J. A., Miranda J., Monfrino J. L., Mezzadra E. A., Perkins A. L., Pini J. B., Rodríguez Aráoz J., Ricart F., Rosset A., Ruiz R. S., Toledo J. H., Toledo J. A., Valentoni S., epetto N. E., Repetto A.

Carrera de 150 metros, handicap para todo socio: Almagro J., Dengra S., Garbagnatti D. J., Juárez E. J., Juárez P. N., Luna C. M., Pivetti O., Mezzadra A., Luna C. M., Mezzetti A., Pivetti A., Ruiz D., Pucciarello V., Rosas J. E., Silfer G., Scala J. B., Capraro G., Capraro R., Valentoni E., Wesselhosfft M. A., Tulasne M.

Carrera de 800 metros, handicap, para todo socio: Arriola J., Bonomo X., Blanch L. M., Crespo F., Caldarini L. P., Escola M. A., Ferreyra E., Elordi A., Garbagnatti P. P., Glesson J. E., Gatti J. L., Lurati O., Miranda J., Monfrino J. L., Mezzadra E. A., Oderigo R. L., Perkins A. L., Leibovich A., Rodríguez Aráoz J., Ricart F., Ruiz R. S., Toledo J. M., Toledo J. A., Ristorini A., Arriola A.

Salto en alto, para todo socio: Boldrín M., Blanch L. M., Elordi M., Elordi A., Gallegos T. L., Garbagnatti P. P. Glesson J. E., Hondarrague M., Miranda J. Mezzetti A., Mezzadra E. A., Perkins A. L., Pini J. B., Rodréguez A. J., Bosset A., Ruiz E. S., Toledo J. M., Toledo J. A., Valentoni S.

Carrera de 400 metros, para empleados de otros ferrocarriles.

Carrera de 100 metros, final, para todo socio: Boldrín M., Crespo F., Caldarini L. P., Elordi A., Garbagnatti P. P., Clesson J. E., Hondarrague M., Juárez E. J., Lenner J. A., Miranda J., Monfrino J. L., Mezzadra E. A., Perkins A. L., Loibovich A., Pini J. B., Rodríguez A. J., Ruiz R. S., Rosas J. E., Toledo J. M., Toledo J. A., Valentoni S.

Carrera de 80 metros, handicap, para niños menores de 15 años.

Carrera de bicicletas, 2000 metros, para todo socio. Arbocó R., Caldarini L. P., Catalano A., Di Lorenzo M., Escola M. A., Carbagnatti P. P., Hondarrague M., Juárez P. M., Miranda J. Mezzetti A., Mezzetti L.

El vencedor de esta carrera en el torneo de año anterior tendrá que dar ventaja a los demás competidores.

Carrera de 200 metros para todo socio. Bonomo N., Baldrin M., Crespo F., Caldarini L. P., Escola M. A., Elordi A., Carbagnatti P. P., Gleeson J. E., Juárez J. E., Miranda J., Monfrino J. L., Mezzadra E. A., Oderigo R. L., Perkins A L., Pini J. B., Rodríguez Aráuz J., Ruiz R. S., Repetto A. R., Rosas J. E., Toledo J. M., Toledo J. A., Calentoni S.

Cinchada inter - departamental. Amacenes, Electrificación (V. O.), Mecánica, Tracción.

Carrera de la flor, 150 metros para socios y señoritas. Arbocó R., Arzeno A. A., Blanch L. M., Boldrin M., Dengra S., Garbagnatti P. P., Gleeson J. E., Gaillard J. C., Juárez J. E., Lurati O., Mirando J., Monfrino J. L., Mezzadra E. A., Perkins A. L., Pini J. B., Rodríguez Aráuz J., Ricart E., Rosset A., Ruiz R. S., Toledo J. M., Toledo J. A., Valentoni S.

Carrera de obstáculos, 200 metros, para todo socio. Arzeno A. A., Bonomo N., Boldrín M., Crespo F., Caldarini L. P., Di Lorenzo M., Escola M. A., Elordi A., Garbagnatti P. P., Gleeson J. E., Gaillard J. C., Hondarrague M., Lurati O., Miranda J. Mezzetti A., Mezzadra E. A., Oderigo R. L., Perkins A. L., Pini J. B., Rodríguez Aráuz J., Ricart F., Rossea A., Repetto A. R., Ruiz R. S., Toledo J. M., Toledo J. A., Valentoni S.

Carrera de 100 metros, para socios mayores de 35 años. Bertolotti L. G., Lissa D. R., Luna A., Pivetti O., Viacava J. M., Pereira J. F.

Carrera de disfraz, 150 metros, para todo socio. Arbocó R., Arzeno A. A., Boldrin M., Crespo F., Caldarini L. P., Di Lorenzo M., Elordi A., Gallegos T. L., Garbagnatti P. P., Gleeson J. E Gaillard J. C., Gatti J. L., Lurati O., Lenner J. A., Miranda J., Mezzetti A., Mezzadra E. A., Oderigo R. L., Pini J. B., Rodríguez Aráuz J., Rosset A., Ruiz R. S., Toledo J. M., Toledo J. A., Valentoni S.

Carrera de embolsados, 80 metros, para todo socio. Arbocó R., Arzeno A. A., Boldria M., Caldarini L. P., Di Lorenzo M., Elordi A., Gallegos T. L., Garbagnatti P. P., Gaillard J. C., Juárez J. E., Lurati O., Lissa D. R., Miranda J., Mezzadra E. A., Perkins A. L., Jini J. B., Reppeto N. E., Rodríguez Aráuz J., Ricart F., Ruiz R. S., Torres W., Toledo J. M., Toledo J. A., Valentoni S., Viacava J. N.

Carrera de 400 metros, handicap para todo socio. — Arriola J., Bonomo N., Blanch L. M., Boldrín M., Crespo F., Dangra J., Di Lorenzo M., Escola M. A., Elordi A., Carbagnatti P. P., Gleeson J., Gatti J. L., Lurati O., Miranda J., Monfrino J. L., Mezzadra E. A., Oderigo R. L., Pepkins A. L., Jini J. B., Rodríguez Aráuz J., Ricart F., Ruiz R. S., Rosas J. E., Toledo J. M., Toledo J. A., Ristorini Arriola A., Leibovich A.

El ganador de esta carrera en el torneo anterior tendrá que dar relativa ventaja a los demás competidores.

Carrera de 200 metros, para socios perdedores.

Campeonato de bocha inglesa para todo socio. — Gray W., Yopics, Grime J., Mc Geachie, Mc Gongh J., Newborn R., Robson E., (junior), Stuart D., Astianelli L., Soane C., Sansone C., Jen Kins C., Lissa D., Almagro A.

MOTOCICLISMO

CLUB MOTOCICLISTA NACIONAL

El domingo 21 del mes en curso se realizarán una excursión a González Catán, bajo los auspicios del Club Motociclista Nacional.

Anoche visitó el local de esta institución el aviador brasileño Juan Gentil y el director técnico del aeródromo del Aero Club de Río de Janeiro, señor Jorge Lage.

CICLISMO

CLUB CICLISTA INDEPENDIENTE

Organizado por este club, se realizará el domingo 21 del corriente, una carrera a la americana

Las inscripciones para esta prueba se recibirán en la secretaría, Córdoba 1673, hasta el jueves próximo, y el precio de ésta será de 1 peso para socios y de 1.50 para los no socios.

PELOTA

CLUB DE GIMNASIA Y ESGRIMA

Ante numerosa concurrencia de aficionados se jugó ayer en la cancha de esta institución un partido de pelota a sare, de acuerdo con la disposición adoptada por la comisión directiva entre Cándido Amorós y Pedro Olhagaray v. Vicente del Río y Saúl Salgado.

Después de una reñida lucha, vencieron estos últimos por varios tantos.

Música Popular

La banda de música de policía concurrirá mañana a las 3.30 p. m. al Jardín Zoológico, donde, bajo la dirección del maestro Lizsuti, ejecutará un variado programa de concierto.

Exportación de carnes

El frigorífico Swift, de La Plata ha cargado en el vapor "Port Chalmers" despachado para el Havre 8643 cuartos de vacunos congelados.

Centros Recreativos

Círculo Paraná — Este acreditado círculo efectuará su baile mensual mañana a las 10 p. m., en el salón Augusteo, Sarmiento 1374.

Skating Club — En los salones de la Unione e Benevolenza, Cangallo 1362, realizará una soirée el domingo próximo, de 9 a 1 p. m.

Los Chiripitifláuticos — Realizará un festival mañana en el salón de la Giuseppe Garibaldi calle Sarmiento 2419, a las 9 p. m. Se pondrá en escena el drama "Los saguaypés".

Primo Círcolo Mandolinístico Italiano. — Mañana a las 8.30 p. m., realizará su fiesta mensual en el salón de la Unione e Benevolenza, Cangallo 1362.

Círculo Mar del Plata. — En el salón de La Argentina, Rodríguez Peña 361, el domingo próximo a las 3 p. m., tendrá lugar el primer concert-dance-tea organizado por este círculo, a cuyo concierto se ha preparado un atrayente programa, al que le seguirá un baile.

La Rusticana Primitiva — Anuncia para el domingo próximo un baile diurno, que se efectuará en el salón de la Unione e Benevolenza, a las 3.30 p. m.

Club Social Eslava—Mañana este club efectuará un baile en el salón La Argentina, calle Rodríguez Peña 361, el que dado los preparativos que se hacen, obtendrá un gran éxito.

Ideal Club — Realizará un festival artístico y danzante en honor de la sociedad Lago di Como, el sábado 20 del corriente, a las 9 p. m., en el salón Cangallo 1756.

Hijos de Silleda — Bajo los auspicios de esta sociedad, se realizará una gran velada y baile familiar el sábado próximo a las 8.30 p. m. en el salón del Centro de Almaceneros, Sáenz Peñañ 242.

Región Leonesa — Para el 20 del corriente, a las 9 p. m., realizará un festival artístico y baile familiar en el salón Unione e Benevolenza, Cangallo 1362. Se pondrá en escena la comedia "Levantar muertos", precedida de varios números de variedades.

El Tirabuzón — Este centro realizará una velada de gala mañana por la noche en el local de su secretaría, Murillo 971.

Los Ideales — En el salón de la Operai Italiani, de Villa Urquiza, calle Bucarelli 2692, realizará una matinée a las 3 p. m., el domingo próximo.

Nacional Club — El domingo próximo, a las 3 p. m., efectuará una reunión familiar, en los salones de la Lago di Como, Cangallo 1756.

Las cuatro estrellas — En el salón Augusteo, Sarmiento 1374, efectuará el domingo próximo un baile a las 3 p. m.

Los amantes del saber. — El 20 del corriente a las 9 p. m., en los salones de la Casa Suiza, efectuará un festival artístico y danzante.

El Floreal. — Este círculo social para el día 20 de abril próximo prepara su novena velada con función y baile familiar, en el salón Giuseppe Garibaldi. En esta reunión, se hará entrega de los premios del concurso realizado en los pasados carnavales.

Juventud Alegre del Caballito — En el salón Mariano Moreno se efectuará mañana sábado 13 a las 8.30 de la noche, una velada teatral y danzante. Se pondrán en escena "Los saguaypés" y "El Panete", precediendo a el baile.

¿Qué te parece? — Realizará una soirée el domingo próximo, de 8.30 a 12.30 p. m., en el salón de la Colonia Italiana, calle Paraná 555.

El Entrerriano. — Este centro efectuará el sábado 20 del corriente, a las 10 p. m., un baile extraordinario en el salón "San Martín", calle Rodríguez Peña 344.

Círcula Juventud Unida. — Ha sido reorganizado este círculo, quedando constituída su comisión directiva en la siguiente forma:

Presidente, Silvano Criscuolo; vice presidente, José María Quiroga; secretario, José Potenza; pro secretario, Bernardino Losarcos; tesorero, Antonio Díaz; pro tesorero, Juan López; vocales: Antonio Quiroga y Víctor Sibolich.

Secretaría: calle Santiago del Estero 148.

ESPECTACULOS

TEATROS

COLON. — Concesionarios: F. Da Rosa y W. Mocchi. — Temporada oficial de 1918. — Gran compañía lírica italiana. — Director general: Com. Gino Marinuzzi.

ODEON. — Compañías dramáticas María de Guerrero-Fernando Díaz de Mendoza, André Brulé-Vera Sergine. Conciertos de Arthur Rubinstein.

ODEON. — Compañía argentina Pagano-Ducasse. — Hoy, a las 9 p. m.: (Estrenos) Después del baile; La hoja de higuera.

TEATRO DE LA OPERA. — Empresa Luis Alvarez. — Segunda tournée Sud-Americana de la compañía italiana de operetas "La Giovanissima", del Cav. G. Caracciolo. — Debut, en la primera quincena de abril, con el estreno de la opereta del maestro Nelson: "Principessa Wanda".

COLISEO. — Quinta tournée sud-americana de la compañía italiana de operetas Scognamiglio-Caramba. — Dirección artística, Walter Grant. — Hoy, a las 9 p. m.: La regina del fonógrafo.

SAN MARTIN. — Compañía Membrives-Juárez. — Noche, a las 8.45 p. m. — Sistema Ollendorff; La aventura del coche; Estreno de tonadillas y couplets por Lola Membrives.

Mañana día de moda, función extraordinaria a las 5.45 p. m.: Estreno de las tonadillas: Golondrina de mi alero y Mis amores, por Lola Membrives.

VICTORIA. — Compañía española cómico-dramática Manuel Díaz de la Haza. — Esperanza nuestra.

ARGENTINO. — Compañía Florencio Parravicini. — La marea; La loca del Azul

APOLO. — Compañía argentina de comedias Roberto Casaux. — Director artístico, Joaquín de Vedia. — Hoy a las 9 p. m.: Celosa; estreno: Un Yankee en lo de Ramona.

NUEVO. — Compañía nacional de zarzuelas, sainetes y revistas. Primer actor Pablo Podestá. — Noche, a las 9 p. m.: Contrabando de guerra; estreno: La República de Jauja; La otra noche en los Corrales.

LICEO. — Rivadavia y Paraná. — Compañía argentina de dramas y comedias Camila Quiroga-Rosich. — Hoy, a las 9 p. m.: La Cuyanita; Con las alas rotas.

NACIONAL. — Compañía nacional de sainetes, zarzuelas y revistas de Vittone-Pomar. — Discos dobles; El hijo del colonel; Discos dobles.

BUENOS AIRES — Compañía argentina de comedias sainetes y revistas Muiño-Alippi. — La divina revista; Sábado inglés; El lobo de mar.

COMEDIA. — Compañía porteña Podestá-Ballerini. — Bajo la dirección del primer actor Alberto Ballerini. — Zarzuelas comedias, sainetes y revistas. — Hoy, a las 9: La intervención a la luna; El novio; El pato de la Z.

MARCONI. — Compañía lírica italiana. — Maestro concertador y director de orquesta, Antonio Marranti. — Hoy, a las 9: Otello.

AVENIDA. — Compañía española de operetas, zarzuelas y revistas. — Director Luis Ballester. — Hoy, a las 8.45 p. m.: El cabo primero; La primera de feria; Serafín el pinturero.

MAYO. — Compañía española de zarzuelas, revistas y feeries, dirigida por el primer actor José Palmada. — A las 9: Productos españoles; La canción española; Las hijas de Venus; Tonadillas por Rosita Rodrigo.

TEATRO FORTESO. — Corrientes 816. — Compañía de opereta en castellano, dirigida por Enrique Valle. Hoy, a las 2 La opereta en tres actos: La corsetera de Montmartre.

POLITEAMA ARGENTINO. — Compañía cómico-dramática nacional de Podestá Hermanos. — Hoy, a las 9.30 p. m.: — En un pingo pangaré; La chacra de don Lorenzo.

TEATRO DE VERANO. — Compañía española de operetas, dramas, revistas y zarzuelas, dirigida por el actor Pepe Abella. A primera sangre; La leyenda del monje; Nicolás Pelagatis. Tonadillas por Irma de Gasperis.

EXCELSIOR. — Compañía cómico dramática argentina, dirigida por el primer actor José Gómez. — Hoy, a las 9 p. m.: Calos de siesta; Misia Pancha la brava. Mañana función en honor y beneficio del primer actor José Gómez.

VARIEDADES. — Compañía española de operetas, zarzuelas y revistas, bajo la dirección del primer actor Paco Aurren. — Papeles, Papelitos y Papelones; El rosal; Las romanas caprichosas.

OLIMPO. — Compañía de variedades y atracciones. — Hoy, a las 8.45 p. m.: — Biógrafo y números de variedades por Antonia Costa; Fideíto y Sanchelli Griego.

VARIEDADES Y CIRCOS

CASINO. — Compañía de atracciones y variedades. — Hoy, a las 8.30 p. m.: Lucy et Guillaume, musicales excéntricos; Jolly Johnny Jones y Co. Simone de Beryl and Emilio, Harris Kosarin, Delmar et Martell, Miss Martell, Sascha Piatov y Miss Hamilton, Kullervo Bros y toda la compañía.

ROYAL THEATRE. — Compañía nacional de opereta y revistas Rayón Herrera — Buenos Aires sin... amor; La donna e movile (estrenos).

HIPPODROME (Carlos Pellegrini y Corrientes). — Gran compañía de circo dirigida por Frank Brown. — Hoy, a las 9 p. m.: Números de atracciones y novedades por los mejores artistas de la compañía.

SKATING RINK FLORIDA.— Florida 146. — Patinaje sobre ruedas. — Secciones de aprendizaje todas las mañanas, reuniones las tardes de los jueves y sábado y todas las noches a las 9, menos los miércoles. Domingos y feriados, tres secciones. Mañana, tarde y noche.

LUNA PARK. — (Corrientes y Cerrito). Hoy inauguración de las romerías españolas. Tarde y noche: Teatro y atracciones. Bailes regionales.

Campeonato de lucha greco romana por señoritas. — Hoy, inauguración.

REAL DE SAN CARLOS. — Excursión familiar. — El domingo 14 de abril, saldrá para el Real, de la Dársena Norte (calle Viamonte), a las 10 de la mañana en punto, el vapor "Helios". Precio del pasaje de ida y vuelta, con comida gratis a bordo, teatro gratis, entrada a los salones de juego, etc., $ 8 m/n. Regreso a las 7 p. m.

Todos los días, a las 6 en punto de la tarde, saldrá de la Dársena Norte (calle Viamonte), para el Real, el vapor "Helios". Precio del pasaje de ida y vuelta, $ 5 m/n.

TEATRO ESMERALDA (Esmeralda 443). — Todos los días función de biógrafo alternado con variedades. — Anita Carola, tonadillera; Ester Roy, cupletista; Alegría y Enhart, original atracción; Negri y Appiani, parodistas cómicos.

FLORIDA. — (Galería General Güemes). — Biógrafo y variedades. — De 10 a 12, de 2 a 7.30 y de 8.45 a 12.30 p. m. Gran éxito: Mercedes Alfonso Duarte y La Maravilla. Todos los días estrenos.

PARQUE JAPONES (Callao y Paseo de Julio). — Temporada de verano, abierto todos los días de 2 a 12 p. m. Estrenos en el Teatro Romano: Cuarteto D'Angelo, Petirosi; Fischer; Del Castillo. Exito del Looping the Loop; Submarino Argentinito; Ferrocarril escénico; Olas; Boby; Wip; El disco de la risa; Water-Chute, etc. Prince Nelson; May Calliar. (Salto de la muerte). Gran debut de Mlle. Ce'Dora, en "El Looping de la muerte".

CINEMATOGRAFOS

PETIT PALACE (Libertad 976). — Todos los días matinée de 5 a 7.15. Noche, de 9 a 12: Variado programa con estrenos. — Hoy: El hada Margarita. — El martes: Juguete de un rico.

PALACE THEATRE (Corrientes 757). — La señorita Calendario: La señorita nadie o la baronesa; Baby y su perro Pachón; La época de los niños; Un niño caído del cielo; Las siete perlas (primer episodio) [illegible] noche: La venganza de una corsa; El salvaje; El poder oculto. — Mañana: Rasputín el monje negro.

[illegible] — En cada perla una lágrima; La bala [illegible]; Exito de los bailarines rusos y de Teresita Zazá.

[illegible] (Santa Fe 1848). — Variado programa con estrenos.

CINEMATOGRAFO CAL[illegible] ([illegible]27). — Variado programa con estrenos.

[illegible] — La pícaresca Peggy; Los salteadores de trenes ([illegible] episodio); La viuda de Salustiano; Carlitos inmigrante; Trágica visión.

SMART PALACE (Corrientes 1279-83). — Actualidades mundiales; El último pecado; El as rojo (octava serie); Un hogar moderno. Exito del tenor Orlandini.

LAVALLE (Lavalle 921). — Hoy, tarde y noche: La resurrección de Betty.

[illegible] — El hombre sin alma; Patria (tercero y cuarto episodio); Carlitos de garufa; Los [illegible] — Mañana: Diplomacia.

BUENOS AIRES PALACE (Rioja 452-460) — Hoy: Tarde y noche: Variado programa con estrenos.

GENERAL BELGRANO (Cabildo 2165). — Un niño caído del cielo; La desconocida; La señorita nadie o la baronesa; Carlitos en Carmen; La época de la niñez; Las siete perlas.

[illegible] (Esmeralda 226). — Hoy, Variado programa con estrenos.

CINE BOLIVAR (Bolívar 1022). — Los pecados capitales; La envidia; Por el honor del nombre; El peligro amarillo. — Mañana: Los dos diabillos.

THE AMERICAN PALACE (Córdoba y Callao). — La mejor justicia; El caos ruso; El hijo de la guerra; Protea IV (sexto y último episodio); Carlitos sonámbulo. — Mañana: En aras del honor.

[illegible] PALACE (Corrientes 2433). — Las [illegible] del Edén; Reminiscencias; El [illegible]; Carlitos en el teatro; Con ellos y [illegible]

CINE MODERNO (Corrientes 970). — Variado programa con estrenos.

CINE ROYAL PARK (Brasil esquina Defensa). — Variado programa con estrenos.

TEATRO-CINE CHACABUCO (Chacabuco 958). — Variado programa, con estrenos y grandes éxitos de los números de variedades.

SELECT BUEN ORDEN (B. de Irigoyen 1455). — Variado programa con estrenos.

CINE-TEATRO RADIUM (Rivadavia 6970). — Variado programa con estrenos.

CINE PARK (Santa Fe esq. Thames). — Todos los días importantes estrenos. Lunes, miércoles y viernes: Variado programa con estrenos todo los días.

FOLLE PALACE (Corrientes 2759). — Variado programa con estrenos.

CINE GENERAL MITRE. — Biógrafo moderno para familias; tarde y noche. Variado programa con una numerosa orquesta.

GRAN CINE NUEVO (Cangallo 1040). — Variado programa con estrenos.

TEATRO "9 DE JULIO" (Bauness 2523, Villa Urquiza). — Funciones todos los días. Tarde y noche: Grandes novedades.

CONVOCATORIAS

"LA PATERNAL". — SOCIEDAD ANONIMA Limitada. — Asamblea ordinaria. — 2.a convocatoria. — De acuerdo con el artículo 13 de los Estatutos, se convoca a los señores socios para la asamblea ordinaria que tendrá lugar el día 15 de abril de 1918, en el local social calle Corrientes 152, a las 3 p. m., para tratar la siguiente —

ORDEN DEL DIA:

1.o Lectura y aprobación de la memoria y balance al 31 de diciembre de 1917.
2.o Informe del síndico.
3.o Elección de 5 directores y 2 suplentes.
4.o Elección de síndico y suplente.
5.o Nombramiento de dos socios para firmar y dar por aprobada el acta.

Para tener derecho de asistir a la asamblea, los accionistas depositarán las acciones en la administración, tres días antes del señalado para la convocatoria, y los socios exhibirán el recibo del último trimestre vencido. — Emilio Castellanos, presidente. 6,863 v. Abril 14.

COMPAÑIA SANSINENA DE CARNES CONGELADAS. — Se convoca a los señores accionistas a asamblea general ordinaria, para el día miércoles 24 del corriente, a las 4 p. m., en su local calle San Martín 152, para tratar la siguiente

ORDEN DEL DIA:

1.o Consideración de la memoria, balance e informe del síndico correspondientes al ejercicio terminado el 31 de diciembre de 1917.
2.o Distribución de utilidades.
3.o Elección de tres directores titulares por dos años, en reemplazo de los salientes.
4.o Elección de tres directores suplentes, por un año.
5.o Elección del síndico y suplente, por un año.
6.o Designación de dos accionistas para que juntamente con el presidente aprueben y firmen el acta de la asamblea.

Se previene a los señores accionistas que para concurrir a la asamblea, deberán depositar sus acciones en la caja de la sociedad, por lo menos tres días antes del fijado para la reunión.

Buenos Aires, 5 de abril de 1918. 6,873 v. Abril 20.

BANCO FRANCES DEL RIO DE LA PLATA, Reconquista 157. — Asamblea general ordinaria del 27 abril de 1918. — El consejo de administración avisa a los señores accionistas que la asamblea general ordinaria del Banco Francés del Río de la Plata se verificará el día 27 de abril de 1918, a las cuatro de la tarde, en el local del Banco, calle Reconquista 157, para tratar la siguiente

ORDEN DEL DIA

1.o Lectura y aprobación de la memoria y balance correspondiente al ejercicio de 1917.
2.o Lectura del informe del síndico.
3.o Reconsideración de los balances de los ejercicios de los años 1910-1913, para adoptar y autorizar todas las medidas que correspondan.
4.o Nombramiento de un síndico titular y de un síndico suplente con mandato hasta la próxima asamblea general ordinaria.
5.o Designación de dos accionistas para aprobar y firmar el acta de la asamblea.

Los señores accionistas que deseen asistir a la asamblea o hacerse representar en ella, deberán depositar sus acciones o el recibo de depósito exigido por los estatutos del Banco Francés del Río de la Plata en Buenos Aires o en sus sucursales hasta el día 23 de abril inclusive. 6,680-v abril 27.

COMPAÑIA INCINERADORA LIMITADA. — Sociedad Anónima. — Por resolución del Directorio, y de acuerdo con las disposiciones de los Estatutos Sociales, se convoca a los señores accionistas a una asamblea general extraordinaria, que tendrá lugar el día 23 de abril de 1918, a las 4 p. m., en el local de la Avenida de Mayo 665, segundo piso, para tratar la siguiente

ORDEN DEL DIA:

1.o Resolver sobre la disolución de la Compañía.
2.o En caso de aprobarse la disolución de la Compañía, autorizar su liquidación.
3.o Nombrar a dos accionistas para aprobar y firmar el acta de esta asamblea.

Para poder concurrir a la asamblea, deberán depositarse las acciones en las oficinas de la Compañía, con tres días de anticipación al designado para la asamblea.

Buenos Aires, marzo de 1918. — El Directorio. 6,838 v. Abril 19.

"FERRUM" INDUSTRIA ARGENTINA DE Metales. — Sociedad Anónima. — Se convoca a los señores accionistas a la asamblea extraordinaria, que tendrá lugar el día 22 de abril del corriente año, a las 4 p. m., en la calle Bartolomé Mitre número 531, altos, para tratar la modificación de estatutos y aumento del capital de la sociedad.

Se recuerda a los señores accionistas lo dispuesto en el art. 18 de los estatutos:

"A más tardar tres días antes de la reunión de la asamblea, los accionistas presentarán sus acciones en la secretaría de la sociedad, calle Bartolomé Mitre número 537, para obtener el boleto de entrada, en el cual se determinará el número de votos que les corresponda".

Buenos Aires, abril 3 de 1918. — El Directorio. 6,834 v. Abril 22.

CRISTALERIAS PAPINI.—SOCIEDAD ANONIMA. — De acuerdo con el art. 18 de los Estatutos Sociales se convoca a los señores accionistas a la asamblea general ordinaria para el día 27 de abril a las 3 p. m., en el local de la sociedad, calle Chacabuco 646, para tratar la siguiente

ORDEN DEL DIA:

1.o Aprobación de los contratos celebrados con los señores Rafael Papini y Humberto Macera Laplace, de acuerdo con el art. 13 de los Estatutos.
2.o Presentación de la memoria, balance y dictamen del síndico, referente al año mil novecientos diez y siete para su discusión y aprobación.
3.o Distribución de utilidades.
4.o Elección de un síndico y síndico suplente.

Se previene a los señores accionistas que para obtener el boleto de entrada a la asamblea, deberán presentar sus acciones en la administración de la sociedad, calle Chacabuco 646, con tres días de anticipación, al fijado para la asamblea. — El presidente. 5,881 v. Abril 20.

SOCIEDAD ANONIMA "LA MARTONA". — De acuerdo con los artículos 21 y 22 de los estatutos, se convoca a los señores accionistas a la asamblea general ordinaria que tendrá lugar el día 22 de abril de 1918, a las 2 1|2 p. m., en el local de la sociedad, San Martín número 121, para tratar la siguiente

ORDEN DEL DIA:

1.o Lectura de la memoria del balance y de las cuentas.
2.o Discusión, aprobación de la memoria de las cuentas y distribución de utilidades.
3.o Renovación del Directorio.
4.o Elección de síndico en reemplazo del que cesa en su mandato.
5.o Nombramiento de dos accionistas presentes para que como delegados y en representación de los demás, intervengan en la confección del acta de esta asamblea, la aprueben y firmen con el directorio.

Los señores accionistas en cumplimiento del artículo 21 de los estatutos, se servirán depositar sus acciones con 24 horas de anticipación, en la Caja de la Sociedad, sita en el expresado local, San Martín 121.

Buenos Aires, abril 3 de 1918. — Miguel F. Casares, Director Secretario. 6,848 v. Abril 20.

COMPAÑIA GENERAL DE ELECTRICIDAD DE Córdoba. Sociedad Anónima. Por disposición del Directorio y de acuerdo con el artículo [illegible] de los Estatutos sociales, se convoca a los señores accionistas a la octava asamblea general ordinaria, que tendrá lugar el día 29 de abril de 1918 a las 11 a. m., en la Sede social, calle Esmeralda número 188, para tratar la siguiente

ORDEN DEL DIA:

1.o Lectura y aprobación de la memoria y balance con la cuenta de Ganancias y Pérdidas, correspondientes al octavo ejercicio anual terminado el 31 de diciembre de 1917.
2.o Aplicación de las utilidades del octavo ejercicio.
3.o Elección de cinco directores titulares y un director suplente. 3 directores titulares por dos años y 1 director suplente por dos años.
4.o Elección del síndico y síndico suplente y su remuneración.
5.o Designación de dos accionistas para aprobar y firmar el acta de esta asamblea.

Se previene a los señores accionistas que, según artículo 28 de los Estatutos Sociales, para obtener el boleto de entrada a la asamblea, es necesario depositar las acciones o los certificados que acrediten su propiedad, hasta tres días antes de la fecha fijada para la asamblea en Buenos Aires, en la oficina de la compañía, calle Esmeralda 188 y en Córdoba, en nuestra administración, calle Colón 152.

Buenos Aires, abril de 1918. — El Directorio. 6,922 v. abril 29.

"LA PROPIEDAD" — SOCIEDAD ANONIMA. — Rivadavia 520 (1er. piso). — Se avisa a los señores tenedores de obligaciones de esta sociedad, que el directorio, de acuerdo con el artículo 13 de los Estatutos Sociales y lo establecido en la cláusula segunda de las condiciones de su emisión, ha resuelto retirar desde el primero de julio próximo, las obligaciones al portador al precio nominal de 100 pesos cada una.

Buenos Aires, 10 de abril de 1918. — El Directorio. 6,918 v. abril 19.

COMPAÑIA INTRODUCTORA DE BUENOS Aires. — Sociedad Anónima. — De conformidad con el artículo 18.o de los estatutos, se cita a los señores accionistas a la asamblea general ordinaria que tendrá lugar el lunes 29 de abril de 1918, a las 4 p. m., en el local de la Compañía, Bartolomé Mitre 531 (altos).

ORDEN DEL DIA:

1.o Presentación de la memoria, balance y dictamen del síndico, referente al año 1917, para su discusión y aprobación.
2.o Elección de un director titular y tres suplentes.
3.o Elección de un síndico y suplente.
4.o Designación de dos accionistas para aprobar y firmar el acta de la asamblea.

El depósito de acciones al cual se refiere el artículo 12 de los estatutos, deberá efectuarse en el Banco de Londres y Río de la Plata o en la casa Ernesto Tornquist y Cía. Ltda., sin embargo, los señores accionistas que tengan acciones ya depositadas en algún Banco de la plaza, podrán presentarse con un certificado de dicho Banco a cuyo efecto la Compañía tiene formularios especiales a la disposición de los señores accionistas.

Buenos Aires, 9 de abril de 1918. — El Directorio. 6,933 v. abril 25.

BANCOS

The National City Bank Of New York

Casa matriz: 55 Wall St. N. Y.

Total Recursos $ 700.000.000 o/s.
Capital Reservas „ 73.000.000 o/s.

SE OCUPA DE TODA CLASE DE OPERACIONES BANCARIAS

SUCURSAL EN BUENOS AIRES

84 - San Martín - 84

BANCO HOLANDES DE LA AMERICA DEL SUD

Bmé. Mitre 300, esq. 25 de Mayo, Buenos Aires

Casa matriz: AMSTERDAM
Sucursales: RIO DE JANEIRO, Rua Candelaria 21
SANTOS, Rua 15 de Novembre 157
Agencia N.o 1, Corrientes 1900 esquina Río Bamba.
Agencia N.o 2, Berisso (Provincia de Buenos Aires).

	Florines
Capital autorizado	25.000.000
Idem emitido y realizado . .	14.000.000
Fondos de reserva	2.100.000

Realiza toda operación bancaria. Corresponsales en todas las ciudades importantes del mundo.

BANCO DE ITALIA Y RIO DE LA PLATA.— Casa central: Bartolomé Mitre 434 al 448. — Sucursales: En la capital, N.o 1, calle Corrientes esquina Pueyrredón; N.o 2, Avellaneda, Montes de Oca número 2099; N.o 3, Paseo de Julio núm. 1258; N.o 4, calle Moreno número 2800; N.o 5, calle Rivadavia número 8449. En el interior: Rosario de Santa Fe, La Plata, Bahía Blanca, Paraná, Concordia, Gualeguaychú, Gualeguay, Uruguay, Victoria, La Paz (E. R.) 3, Resistencia (Chaco).

Agencias: Puerto Ing. White (B. Blanca), Ensenada (La Plata).

Capital realizado. $ 10.000.000 oro sell.
Fondo de reserva ordinaria . . . . 931.915 „ „

ABONA

	C legal		O'sellado	
Por dep. en c. c.	1	o/o	1	o/o
A plazo fijo 30 días.	2	„	2	„
Id. id. id. 60 días.	3	„	3	„
Id. id. id. 90 días.	3 1/2	„	3 1/2	„
Id. id. id. 180 días	4	„	4	„
A mayor plazo . .	Convencional			

El Banco expide cartas de crédito, vende giros y transferencias por cables y órdenes postales sobre todas las ciudades y pueblos de Italia, así como sobre Londres, París, New York, etc., etc. También sobre Brasil, Chile, Paraguay y República Oriental del Uruguay. Recibe remesas al cobro y emite giros sobre todas las sucursales del Banco de la Nación Argentina.

El Banco trata en general todas las operaciones bancarias.

Buenos Aires, abril de 1917.

BANCO COMERCIAL ITALIANO — Fundado en el año 1898. — Bartolomé Mitre 430 a 468.

Sucursales: San Juan 1851, Rivadavia 2541, Corrientes 3302 y Bernardo de Irigoyen 1380-83.

Capital autorizado. .	$	10.000.000
Capital subscripto. .	„	5.000.000
Reservas	„	1.000.000

Abre cuentas corrientes, depósitos a plazo fijo y Caja de Ahorros, descuentos, cobranzas, compra y venta de títulos, da cartas de crédito, giros telegráficos y a la vista y a plazo, sobre cualquier punto de Europa.

Administra propiedades, haciendo adelantos sobre alquileres, encargándose de remitir las rentas a cualquier punto.

Compra y vende billetes de Bancos italianos, franceses, uruguayos o cualquier valor.

Ordenes de pago sobre todas las oficinas postales de Italia, Francia y España.

Abona por año:

Por depósitos en cuenta corriente	1	o/o
A plazo fijo de 30 días . . .	2	„
A plazo fijo de 60 días . . .	3	„
A plazo fijo de 90 días . . .	4	„
A plazo fijo de 180 días. . .	4 1/2	„
A plazo fijo de 1 año	5	
En Caja de Ahorros después de 60 días.	4	„
En libretas francesas con giros sobre Italia.	3	„
Por depósitos que se emplearán en préstamos hipotecarios al plazo fijo de un año	6	„

El Banco hace toda clase de operaciones bancarias.

Horario de las sucursales: de 10 a. m. a 3 p. m., de 5 a 6.30 p. m. — Domingo Repetto, gerente.

BANCO DE LA NACION ARGENTINA — Fundado en 1891. — Casa central, Buenos Aires, Calle Rivadavia 363 al 399; Reconquista 13 al 39. — Capital: $ m/n. 129.382.323,18. Fondo de reserva, $ o/s. 15.011.661,15.

Sucursales y Agencias en la capital — Belgrano, Cabildo 1900, esquina Sucre. Boca del Riachuelo, Almirante Brown 1101. Flores, Rivadavia 7000, esquina Pedernera, con agencia en los Nuevos Mataderos. General Urquiza, Bauness esquina Cullen. — Nro. 1, Montes de Oca [illegible], esquina California 1101; Nro. 2, Entre Ríos 1201, esquina San Juan 1809; Nro. 3, Corrientes 3309, esquina Gallo 401; Nro. 4, Bernardo de Irigoyen 1000, esquina Carlos Calvo; Nro. 5, Rivadavia 2828; Nro. 6, Santa Fe esquina Azcuénaga; Nro. 7, Caseros 2929, Parque Patricios; Nro. 8, Triunvirato 734; Nro. 9, Santa Fe 4528; Nro. 10, Independencia 2636; Nro. 11, Aduana de la Capital; Nro. 12, Callao 76 al 84. Oficina de Cambio, en el Hotel de Inmigrantes, Dársena Norte. Oficina de Depósitos Judiciales, en el Palacio de Justicia.

159 sucursales y agencias en el interior de la república.

TASA DE INTERES

El Banco abona (moneda legal solamente):

Por depósitos en cta. corriente, sin interés.	
„ „ a plazo fijo de 90 días, con o sin libreta . . .	3 %
Por depósitos a plazo fijo de 180 días, con o sin libreta . .	3 %
Por depósitos en Caja de Ahorros, después de 60 días, hasta 5.000 $	4 %
Por depósitos en Caja de Ahorros, después de 60 días, desde 5.001 $ hasta 10.000 $ . . .	3 %

El Banco cobra anualmente:

Por adelantos en cuenta corriente	8 %
Por descuentos de pagarés de comercio y letras de pago íntegro hasta 4 meses de plazo.	Convencional.
Por descuentos de letras con amortización	7 %

El Banco de la Nación Argentina vende letras de cambio sobre Alemania, Austria, Hungría, Inglaterra, Francia, España, Italia, Suecia, Noruega, Rusia, Portugal, Finlandia, Bélgica, Holanda, Suiza, Turquía, Serbia, Rumania, Grecia, Bulgaria, Asia, Africa, Oceanía, Estados Unidos de Norte América, Canadá, Chile, Bolivia, Brasil y Uruguay.

Buenos Aires, Septiembre 1.o de 1916. Julián J. Solveyra, Gaspar Cornille, gerentes.

CIGARRILLOS GOAL 20 y 30 cts. LA MARCA DEL SPORTSMAN

PARQUE JAPONES

CALLAO Y PASEO DE JULIO — TEMPORADA DE VERANO

Abierto todos los días de 2 de la tarde a las 12 1|2 de la noche.

MARTES Y VIERNES DIAS DE MODA

Novedosas atracciones al aire libre. — Continuamente debuts en el Teatro Romano, Ferrocarril escénico, Las olas, Water-chute y bobby, Canal Misterioso, Wilp, Aeroplano, Rueda gigante, Disco de la risa, Bandas de música, etc.

Entrada todos los días de tarde, $ 0.50 con un vale gratuito. Noche todos los días, 1 peso con 2 vales gratuitos, uno para el teatro y una diversión.

PNEUS PIRELLI

Los de más sólida reputación

ARTICULOS DE GOMA EN GENERAL

NEUMATICOS

ALAMBRES, CABLES Y CORDONES PARA ELECTRICIDAD

PIRELLI Soc. Anónima Platense - Santa Fé, 1544 - Bs. Aires

[...]99 bolsas en [...]73 id id, a 12.20; [...]13.10; 13.585 id, Brián [...]10; 9075 id id, a 13; 206 id, Once, a 13; 390 id id, a 12.90; 100 id id, a 12.80; 685 id id, a 12.70; 600 id id, a 12.40; 7650 id, Brián, a 12.40; 500 id, Haedo, a 12.30; 325 id, Once, a 12.15; 400 id id, a 12.25; 650 id id, a 12; 690 id id, a 11.70.

Trigo ruso: 355 bolsas, en Sola, a $ 13.05.

Trigo Candeal: 60 bolsas, en Haedo, a $ 15.

Maíz amarillo: 820 bolsas, en Buenos Aires, a $ 4.90; 1800 id, Sola, a 4.80; 100 id id, a 4.50; 692 id, Buenos Aires, a 4.50.

Lino: 105 bolsas, en Sola, a $ 23; 98 id, Once, a 23; 97 id, Palermo, a 22; 940 id, Lacroze, a 22.70; 406 id id, a 22.50; 110 id, Sola, a 21; 33 id, Once, a 18.

Nabo: 100 bolsas, en Once, a pesos 30; 70 id id, a 25; 79 id, Lacroze, a 23.

Avena: 100 bolsas en Once, a pesos 5.60; 546 id id, a 5.30; 69 id id, a 5.

Avena: 100 bolsas, en Once, a pesos 5.60; 546 id id, a 5.30; 69 id id, a 5.

Alpiste: 163 bolsas, en Once, a pesos 22.

Triguillo: 20 bolsas, en Once, a pesos 10.20.

Cebada: 103 bolsas, en Sola, a pesos 6.40; 56 id, Lacroze, a 6.40.

Alfalfa: 40 bolsas, en Once, a pesos 6; 31 id id, a 5.05; 17 id id,

Cueros vacunos — 150 cueros a 800 a 1, 400 a 0.95, 800 a 0.90. a 4.

MERCADO CENTRAL DE FRUTOS de cueros lanares, 256 cueros vacunos, 27 cueros de potros, 9 bultos de cerdas, 3 cascos de grasa, 14 atados de cueros varios.

294.636 kilos de lana, 82 atados tos:

Se descargaron en este mercado 87 vagones con los siguientes fru- $ 15.50, 200 a 1.50, 600 a 15.50,

VENTAS DE HOY

Cruza gruesa — 2000 kilos a pesos 27.50, 1000 a 26, 4000 a 23, 2000 a 21.

Cruza fina — 1000 kilos a $ 26.

Borregas — 2000 kilos a $ 26, 3000 a 25.50, 2000 a 25, 5000 a 24, 5000 a 23, 2000 a 20.

Segunda esquila — 4000 kilos a $ 26, 15.000 a 25, 6000 a 24, 30.000 de 24 a 25, 12.000 de 23 a 24, 8000 de 20 a 25, 7000 de 22 a 25, 4000 a 18, 3000 a 17, 2000 a 16, 65.000 de 12 a 26.

Pieles lanares, consumo — 1500 kilos a $ 2.05, 2000 a 2, 1500 a 1.95, 5000 a 1.90, 4000 a 1.85, 3000 a 1.80, 600 a 1.70.

Pieles lanares, desecho — 1000 kilos a $ 1.85, 2000 a 1.80, 3000 a 1.75, 2000 a 1.70, 1500 a 1.65, 2000 a 1.60, 800 a 1.50.

Corto y pelado, consumo — 1000 kilos a $ 1.08, 1500 a 1.05, 4000 a 1.02, 5000 a 1, 1400 a 0.95, 3000 a 1.90, 2000 a 0.85, 1200 a 0.08.

Desecho — 1500 kilos a $ 0.88, 1500 a 0.85, 4500 a 0.82, 4000 a 0.80, 1800 a 0.75, 8000 a 0.70, 2000 a 0.65, 1300 a 0.60.

Borregos — 6000 kilos a $ 1.05, 100 a 14.80, 300 a 14.50, 200 a 14.40, 600 a 14, 200 a 13.80, 150 a 13.50, 800 a 13.

Salados — 150 cueros a $ 0.75, 100 a 0.70.

Becerros — 150 cueros a $ 18, 400 a 17.50, 500 a 17.

Nonatos — 200 cueros a $ 15, 550 a 14.50, 200 a 14.

COCHERIA TACUARI
Sucesores de
IRIBARNE & Cía
NO CONFUNDIR
TACUARÍ 344

AVISOS FUNEBRES

MISAS Y FUNERALES

CESAR APOLONIO PARDO. — (q. e. p. d.) — Falleció con la bendición de Su Santidad el 10 de marzo de 1918. — Sus hermanos María Josefa Pardo de Acuña María Isabel Pardo de Chapeaurouge, Pedro Antonio, Patricio J., Enrique A., Encarnación, Carmen Rudecinda y Rosa Pardo; sus hermanos políticos María Luisa Bidart de Pardo, Mercedes Prieto de Pardo y Alejandro de Chapeaurouge, sobrinos, tías, primos y demás deudos, invitan a las misas que se rezarán por su alma, mañana sábado 13, de 8 a 10.30 en la iglesia de N. S. del Pilar. Favor que agradecerán. 6|945 v. Abril 12.

ELVIRA AYOS DE GARCIA. — (q. e. p. d.) — Falleció el 15 de marzo de 1918. — Sus hijos doctor Luis C., Alberto R., Ing. Ricardo S., José Manuel, Elvira G de Casares, María Celestina, María Josefina, María Esther y Sara F., sus hijos políticos María Manuela Conde de García, María Josefina Boutell de García y Francisco C. Casares, nietos, hermanos, hermanos políticos y demás deudos, invitan a sus relaciones al funeral que por el eterno descanso de su alma se celebrará en la iglesia del Socorro, el lunes 15 del corriente, a las 10 a. m.
6|954 v. abril 14.

[...]O D'HERS y Cía.
[...]71 - BUENOS AIRES
[...]ión Telegráfica: DHERSCO
[...]olsas y consignatarios
[...]OS - CEREALES
[...]ra consignaciones

[...]otros — 50 cueros a $ 7.50, 60 a [...], 80 a 7.30, 50 a 7.20, 150 a 7, [...] 6.80, 120 a 6.50, 50 a 6.
[...]lados — 50 cueros a $ 9, 10
[...]las — 200 kilos a $ 11.50, 300 [...]0, 500 a 11, 600 a 10.80, 800 [...]50, 600 a 10.40, 900 a 10.50, [...] 10, 800 a 9.80, 500 a 9.50, [...]9.
[...]eritos — 200 docenas a pe[...]0, 150 a 1.70.
[...]a — 50 kilos a $ 7.50, 100
[...]es — 400 cueros a $ 0.25, [...]24, 500 a 0.23, 300 a 0.22, [...]20, 100 a 0.15.
Cabras — 200 kilos a $ 18.

Sebo derretido — 4 cascos a $ 6, 5 latas a 5.

Lana entrada, 27.294.636 kilos; salida, 468.153 kilos. Entrada total, 72.903.278 kilos.

Existencia, 21.967.322 kilos.

MERCADO DE PATATAS

Estación Casa Amarilla

Han entrado hoy a este mercado 7074 bolsas de patatas.

Precio de venta

Patata especial, a $ 2; id buena, a 1.70; id inferior, a 1.50 los 10 kilos.

Entradas de la semana, 42.575 bolsas de patatas; existencia, bolsas 43.728; salida para Montevideo, bolsas 3600.

MERCADO DE PASTO

Estación Caballito

Han entrado hoy a este mercado 1179 fardos chicos de pasto y 651 fardos grandes.

Precios extremos de hoy

Pasto, alfalfa: Fardos grandes, de $ 28 a 50 los 1000 kilos; id chicos, de 23 a 40.

Pasto mezcla: Fardos grandes, de $ 25 a 37 los 1000 kilos; id chicos, de 24 a 35.

Pasto cama: Fardos grandes, de $ 23 a 35 los 1000 kilos; id chicos, de 23 a 35.

MERCADO DE VACUNOS

(Liniers)

Continúan cotizándose las haciendas en este mercado con precios sostenidos.

Para novillos gordos y ganados criollos de frigorífico, existe muy buen interés, lo mismo que para haciendas livianas de consumo de buena clase y carnadura.

La entrada de hoy en este mercado fué de 7549 cabezas, clasificadas en la siguiente forma: novillos 4790; vacas 2086; terneros 654 y bueyes 19. Porcinos entraron 929.

Los precios corrientes de la mañana fueron los siguientes:

Bueyes para frigorífico, de pesos 180 a 206; id. para consumo, de 91 a 156; novillos excepcionales para frigorífico, a 205; id. m. especiales id. de 178 a 195; id. especiales id. de 158 a 175; id. m. gordos id. de 134 a 155; id. para consumo, de 75 a 130; novillitos id. de 50.50 a 130; vacas excepcionales id. a 192; id. id. we 56 a 185; vaquillonas id. de 49 a 125; terneros especiales id. de 70 a 76; id. id. de 44 a 64; id. mamones id. de 20 a 40.

Para porcinos, los precios variaron entre pesos 0.54 a 0.56; especiales de 0.60 a 0.66 y excepcionales a 0.77 el kilo.

ENTRADAS

Consignatarios: Bargo Lascurain y Etchegaray; remitentes: Torchelli; procedencias: Juárez; animales: 100; id. Lizaso; Tapalqué 96; Ardohain e Iturraspe; Alberdi; C. Suárez 62; Accame Bellini y Cía.; G. del Norte; Pergamino 38; id. Aramburo; Marona 96; id. Zarlenga; G. Pinto 23; id. Billamón; Suipacha 25; Apheca y Cía. Juan; Laplace; Olavarría 11; Arzeno y Hnos. Fto. B.; GFraciarena; Pellegrini 211; id. Droughan; G. del López 43; Alonso y Blaquier; Alonso; Bayauca 44; Arancet y Cía. Pedro; Goñi; Anchorena 63, Brach y Cía.; Herce; Capitaly 39; id. Eiselle; S. Fernando 35; Bayona Juan; Ball; Madrid 55; id. Villar; C. Suárez 24; Bayona y Cía. José; Cuevas; Balcarce 50; Bonelli Luis F.; Hausamann; Tandil 47; Bellocq e Hita; Jiménez; G. Chaves 86; id. Bellocq; Ayacucho 25; Bunge y Born Madariaga; Luján 25; id. Saracbaga; id 21; Biscayart y Spamgemberg; Slorden; Córdoba 72; Crotto Hnos.; Azeineex; Ayacucho 31; id. Crotto; Cañuelas 77; Chapar y Cía.; Ehuil; Castelli 73; Crobaré Salvador; Aguerreleeche; Bolívar 201; Crespo y Rodríguez; Avaleno; S. Cristóbal 58; id. Butto; S. Justo 107; Castex, Felipe L.; Noceti; Pehuajó 160; Ceballos y Cufré; Ceballos; C. Casares 19; Devoto y Cía. Tomás; Carrique; Saladillo 76; id. Iturralde; Chascomús 75; id. Garre; Cura rú 17; id. Sheridan; 9 de julio 29; id. Dichi; Suipacha 22; id. Menéndez; E. Ríos 150; Delfino Hnos.; Slorden; Olavarría 23, Etcheverry y Cía., José; Estrugamou; G. López 43; Fiorito Hnos. y Sambrizzi; Otegui; Las Heras 13; id. Slorden Las Hera 13; Goñi e hijo Ignacio; Peraez; Azul 24; La Ganadera (S. A.); Gindre; Bolívar 128 id. Belén; id 21; Lanusse Pedro y Antonio; Ortiz; Necochea 50; id. Pederson; Tandil 35; id. Romanse; id. 30; id. Banchi; Necochea 55; id. Seré; id. 25; id. Baru; Rivadavia 20; id. Gely; Pigüé 12; id. Garden, C. Suárez 57; id. Telayna, Tandil 11; id. Douglas; C. Casares 30; id. Ferreyra; Córdoba 25; Lalor Juan; Althabe; Monte 144; id. Ravazzoli; T. Lauquen 7; id. Rowes; Echeverría 120; id. Insaugarat; Matanza 31; id. Eyherachau; M. Paz 100; id. Chiappe; Bragado 25; id. Salvo; Lobos 10; id. Geraghty; Mercedes 32; id. Carangh; G. López 42; id. Cavanagh; Río 4.o 42; id. Olavarría; Villegas 10; Lizarralde Hnos.; Barbieri; Las Heras 27; id. Caballo; G. López 20; id. id. 20; id. Most; id. 42; Mihura Hnos Goucalvez; S. Cristóbal 49; id. Mihura; E. Ríos 101; Martínez de Hoz Hnos.; Johonsen; Tandil 504; Oján y Cía. Francisco; Beresa; id. 58; Ocampo y Cía.; Ocampo; Chivilcoy 128; Podestá y Cía.; Guglieri; Tandil 64; Palau y Cía. Sebastián; Eyherabide; T. Lauquen 239; Puiggros y Cía.; Rista; S. Cristóbal 28; id. Mauper; id. 18; Peña y Cía. Julio L., Pise; Santa Fe 16; Polledo Casimiro F., Bosterli; San Luis 42; Patrón Costas y Peró; Artola; id. 144; id. Uriburo; Caseros 12; Pabellón Domingo; Slorden; Capital 44 Rossi Angel; Salvo; Rausón 64; Salaberry y Bercetche; Gómez; Pampa 100; id. RFernández; Pigue 24; id. Ezquiaga; Magdalena 40; id. Laprachi; Echeverría 24; id. Sicardi id. 16; id. Eyrea; Magdalena 100; id. Gómez; Unión 22; id. Caussini; E. Ríos 30; id. Seré; G. Pinto 30; id. Olazábal, Luján 54; Unzué Alzaga y Cía.; Zurcato; G. López 30; id. Salaberry; Saladillo 20; Sociedad Crédito Territorial; Slorden; Lincoln 100; id. F. Argentino; C. de Areco 18; Urtasun e hijo Martín; Galani; Juárez 12; id. Sallorenza; N. Galia 45; Tabacco Hnos. y Cía.; Macietti; G. Chaves 37; Veláz y Cía. Angel; Nauters; Mendoza 36.

VENTAS DE HOY

10 vaquillonas g. y c. gorda 9 de julio pesos 100; 18 id. id. 96; 22 id. c. gorda id. 90; 15 novillitos id. id. 85; 30 id. id. 80; 16 id. b. carne id. 70; 86 terneros buenos Tapalqué 54; 12 id. regulares id. 50.

ARANCET y Cía. PEDRO—
9 novillitos m. gordos San Luis, pesos 110; 3 vacas g. y c. gorda id. 110, 51 novillos c. gorda id. 126.

ALONSO y BLAQUIER—
25 novillos g. y c. gorda Lincoln, pesos 130; 11 vacas gordas id. 122; 7 id c. gorda id. 100.

ACCAME, BEDLINI y Cía.—
23 novillos m. gordos G. Pinto, pesos 150; 3 vacas c. gorda San Luis 97; 60 novillitos id. id. 93; 32 id. id. 80.

ARDOHAIN e ITURRASPE—
57 novillos m. gordos C. Suárez, pesos 150; 12 vacas especiales id. 145; 1 toruno m. especial id. 195; 1 id. id. 130.

ANASAGASTI JUAN—
40 novillitos m. especiales 9 de julio, pesos 123; 10 id. especiales id. 118.

ARZENO y Hnos. Fto. B.—
60 novillos especiales Pellegrini, pesos 168; 34 id. gordos id. 144; 67 vacas especiales id. 145; 50 id. m. gordas id. 132; 2 novillitos c. gorda G. López 88; 19 vaquillonas id. id. 88; 22 id. id. 85.

APHECA y Cía. JUAN—
8 vacas c. gorda Olavarría, pesos 95; 3 novillitos gordos id. 103; 32 terneros buenos Córdoba 60; 28 id. regulares id. 44.

BAYONA JUAN—
24 novillos c. gorda C. Suárez, pesos 115; 40 terneros buenos La Madrid 53; 15 id. regulares id. 44.

BANCALARI y BENVENUTTO—
12 novillos especiales Pilar, pesos 163.

BUNGE y BORN—
25 vacas criollas Luján, pesos 70; 21 novillos id. id. 95.

BAYONA y Cía. JOSE—
50 vacas gordas Balcarce, pesos 118.

BISCAYART y SPAMGEMBERG—
36 novillos m. especiales Córdoba, pesos 175; 37 id. gordos id. 145.

BRACHT y Cía.—
30 novillos flacos Capital, pesos 82; 12 id. id. 80; 20 vaquillonas gordas id. 103 2 id. b. carne id. 70.

BONELLI y Cía. LUIS—
7 vacas especiales Tandil, pesos 145; 7 id. m. gordas id. 128; 18 novillos c. gorda id. 117; 7 novillitos especiales id. 117; 8 vacas c. gorda id. 100.

BELLOCQ E HITA—
27 novillos m. especiales G. Chaves, pesos 180; 4 id. c. gorda id. 120; 55 id. m. gordos id. 155; 25 vacas g. y c. gorda Ayacucho 102.

CASTEX MUÑIZ y MEJIA—
72 vacas gordas Santa Fe, pesos 115.

CUCCLLU FELIPE L.—
160 novillos m. especiales Pehuajó, pesos 185.

CHAPAR y Cía.—
72 novillos excepcionales Castelli, $ 205.

CROHARE SALVADOR—
57 novillos c. gorda Bolívar, pesos 118 104 id. id. 108; 30 novillitos id. id. 85; 10 id. b. carne id. 68.

CROTTO Hnos.—
2 vacas m. gordas Cañuelas, pesos 130 20 id. g. y c. gorda id. 108; 11 terneros buenos id. 55; 16 id. regulares id. 47; 21 id. mamones id. 36; 6 id. id. 24.

CEBALLOS y CUFRE—
19 vacas m. gordas C. Casares, pesos 125.

CRESPO y RODRIGUEZ—
8 novillos criollos Córdoba, pesos 140; 11 id. id. 112; 1 vaca m. gorda id. 127; 81 novillos criollos id. 103; 95 id. c. gorda Santa Fe 103; 6 vacas criollas Córdoba 95; 25 novillos id. Córdoba 95; 18 id. id. 75; 8 novillitos c. gorda id. 80.

DELFINO Hnos.—
53 novillos m. gordos Tandil, pesos 147 7 vacas gordas id. 122.

DE LOS SANTOS y Cía. JOSE G.—
9 vacas m. gordas Ayacucho, pesos 135 8 id. gordas id. 115; 2 vaquillonas buena carne id. 55; 2 terneros buenos id. 55; 5 id. mamones id. 40; 2 id. id. 20; 2 toritos flacos id. 55.

DEVOTO y Cía. TOMAS—
21 terneros buenos Olavarría, pesos 57 5 vacas gordas M. Chiquita 120; 5 id. g. y c. gorda id. 128; 150 novillos criollos Corrientes 108; 20 id. especiales 9 de julio 173; 21 id. id. G. Pinto 168; 1 id. m. gordo id. 150; 9 vacas c. gorda Chascomús 90; 20 novillitos g. y c. gorda id. 98; 20 id. id. 98; 25 id. id. 98; 2 id. c. gorda Suipacha 82; 19 novillos gordos id. 140; 16 id. especiales C. Tejedor 170; 1 id. c. gorda id. 115; 21 novillitos excepcionales 9 de julio 146; 4 vacas m. especiales id. 185; 2 id. m. gordas id. 125; 1 torito m. gordo id. 112; 77 novillos m. especiales Saladillo 195.

ETCHEVERRY y Cía. JOSE—
35 vacas especiales Santa Fe, pesos 142 8 id. m. gordas id. 130.

FIORITTO Hnos. y SAMBRIZZI—
7 toros gordos Las Heras, pesos 150; 10 vacas g. y c. gorda id. 102; 2 toritos b. carne id. 78; 2 terneros buenos id. 55; 5 id. regulares id. 50.

FAYANAS y TELLOGORN—
2 vacas especiales Matanza, pesos 144; 6 id. c. gorda id. 93.

GOÑI E HIJOS IGNACIO—
20 novillos especiales Azul, pesos 163; 3 vacas m. gordas id. 130.

GARAT BERNARDO—
90 novillos excepcionales Mercedes, pesos 205.

LA GANADERA (S. A.)—
82 novillos especiales Bolívar, pesos 161 5 id. c. gorda id. 108 16 id. gordos id. 138; 24 terneros buenos id. 53.

LALOR JUAN—
3 vacas b. carne Monte, pesos 80; 12 id. m. gordas id. 129; 3 id. g. y c. gorda id. 100.50; 2 id. id. 100; 16 terneros buenos id. 51.50; 20 id. regulares id. 44; 10 id. id. 43; 6 id. id. 43; 3 id. buenos id. 55; 2 vacas gordas A. Brown 119; 2 id. g. y c. gorda id. 102; 3 vaquillonas b. carne Echeverría 77; 2 id. id. 76; 2 vacas gordas A. Brown 116; 5 novillitos buena carne A. Brown 77.50; 4 novillitos flacos id. 55; 10 vacas gordas y c. gorda Lincoln 107; 10 id. gordas id. 114; 11 id. m. gordas id. 132; 4 id. g. y c. gorda id. 110.50; 20 novillos gordos y carne gorda Lincoln 131; 75 novillos especiales Lincoln 170; 10 novillos m. gordos Villegas 147; 2 vaquillonas buena carne Lobos 75; 3 id. flacas id. 36; 100 novillos m. especiales Suárez 177; 5 vacas gordas id. 113; 5 vacas gordas id. 114; 16 novillos gordos Mercedes 145; 8 id. m. especiales Mercedes 182; 6 novillos c. gorda Mercedes 127; 16 id. g. y c. gorda Santa Fe 134; 7 novillos gordos id. Santa Fe 140; 1 toros mamones gordos Santa Fe 160; 15 novillos especiales Santa Fe 154; 42 novillos m. especiales Monte 175; 2 vacas carne gorda id. 90; 21 vacas gordas id. Monte 115; 15 vacas g. y c. gorda Monte 104 13 vacas especiales id. 142; 69 novillos carne gorda Cha- Monte 126; 6 novillitos carne gorda Chacabuco 81; 8 novillitos carne gorda Chacabuco 87; 10 novillitos buena carne Chacabuco 67.50.

LANUSSE PEDRO y ANTONIO—
15 terneros especiales Juárez, pesos 76; 15 terneros m. gordos Juárez 70.50; 14 terneros gordos Juárez 64; 12 vacas especiales Juárez 148; 7 vaquillonas carne gorda Tandil 90; 18 novillitos carne gorda Tandil 90; 10 novillitos buena carne Tandil 68.50; 12 novillitos gordos y carne gorda id. 96.50; 3 vacas id. id. Tandil 110; 11 vacas carne gorda Tandil 93; 3 vacas carne gorda id. 86.50; 2 novillos carne gorda Tandil 128.50; 12 terneros buenos Necochea 53.50; 12 terneros regulares Necochea 48; 2 vaquillonas carne gorda Necochea 84.50; 3 toros buena carne Necochea 98; 5 novillos carne gorda Necochea 118; 13 vacas m. gordas Necochea 125; 5 novillos g. y c. gorda id. 133.50; 13 id. c. gorda id. 109; 5 vaquillonas id. id. 90; 4 terneros buenos id. 57; 1 vacas m. especiales id. 148; 12 terneros regulares id. 44; 3 toritos c. gorda id. 83; 7 vacas m. gordas id. id. 124.50; 5 bueyes m. especiales Quilmes 206; 20 novillos c. gorda Rivadavia 119, 11 vacas m. gordas Saavedra 127; 28 vaquillonas gordas Caseros 103.50; 20 novillos c. gorda Córdoba 116; 5 id. g. y c. gorda id. 120; 22 id. m. gordos Ayacucho 147; 10 id. flacos Casares 69; 12 id. id. 78.

LA GANADERA (S. A.)—
82 novillos gordos Bolívar, pesos 161; 5 id. id. 108; 24 terneros buenos id. 53; 16 novillos gordos id. 138; 14 vaquillonas m. gordas id. 108.

LIZARRALDE Hnos.—
20 novillos m. especiales Santa Fe, pesos 175; 20 id. id. 175; 18 id. especiales id. 165; 8 id. g. y c. gorda id. 133; 4 vacas c. gorda Las Heras 96; 5 vaquillonas b. carne id. 62; 7 terneros mamones id. 37; 9 id. id. 20; 16 vaquillonas especiales Santa Fe 115.

MARTINEZ DE HOZ Hnos.—
504 novillos gordos Tandil, pesos 144.

MIHURA Hnos.—
101 novillos c. gorda Lazo, pesos 123; 49 vacas gordas Arrufó 118.

NALE, R EPETTO y Cía.—
3 novillos m. especiales 25 de Mayo, pesos 175; 1 novillo buena carne id. 100; 3 novillitos m. gordos 25 de Mayo 112; 3 novillitos m. gordos 25 de Mayo 112; 8 novillitos c. gorda id. 95; 4 vaquillonas id. id. 80.

OCAMPO y Cía.—
15 novillos c. gorda Chivilcoy, pesos 111; 24 novillos b. carne id. 98; 13 vacas gordas id. 123; 15 vacas gordas id. 115.50; 7 novillos gordos id. 120; 43 id. c. gorda id. 120; 9 vaquillonas g. y c. gorda id. 99.

OJAN y Cía. FRANCISCO—
2 novillos carne gorda Tandil, pesos 110; 14 vaquillonas g. y c. gorda id. 05 25 vaquillonas buena carne id. 75; 10 vacas m. gordas id. 128; 7 id. g. y c. gorda id. 109.

POLLEDO CASIMIRO F.—
42 novillos carne gorda San Luis, pesos 125.

PALAU y Cía. SEBASTIAN—
109 novillitos especiales T. Lauquen, pesos 119; 94 id. m. gordos id. 112; 16 vacas gordas id. 115; 3 toros especiales id. 180; 12 vacas especiales id. 140; 4 novillos id. id. 165.

PUIGGROS y Cía.—
7 vacas gordas Palacios, pesos 118; 11 novillitos m. gordos id. 113; 24 vacas b. carne id. 70; 4 novillitos id. id. 63.

PATRON COSTAS y PERO—
85 novillos m. especiales San Luis, pesos 190; 21 id. especiales id. 170; 1 id. g. y c. gorda id. 135; 12 vacas m. gordas Caseros 127.

PEÑA y Cía. JULIO L.—
15 novillitos buena carne Tandil, pesos 75; 3 vaquillonas id. Luján 60; 16 vaquillonas flacas Luján 56; 6 novillos flacos id. 58; 15 vaquillonas flacas id. 45; 1 novillo id. Tandil 60; 2 vacas especiales 3 Algarrobos 145.

SOCIEDAD CREDITO TERRITORIAL—
3 vacas excepcionales Lincoln, pesos 192; 10 id. m. especiales id. 167; 67 id. gordas id. 116; 8 id. id. C. de Areco 120; 3 vacas gordas id. 112; 7 id. id. 111.

SALABERRY Y BERCETCHE—
2 terneros mamones de Chascomús a 35.50; 10 vaquillonas c. gorda, id. a 87.50; 18 vacas idem idem a 92.00; 18 idem idem a 105; 10 idem c. gorda id., a 115; 18 idem b. carne, idem, a 80; 9 novillitos idem de G. Pinto, a 75; 15 idem idem a 69.50; 9 vaquillonas id. a 68; 10 idem idem a 68.50; 11 idem idem a 75.50; 2 novillitos c. gorda de San Luis, a 95; 9 idem c. gorda idem, a 116; 10 vacas idem, de Saavedra, a 155; 2 idem especiales idem a 140; 12 terneros regulares idem a 47; 60 novillitos mamones de E. Ríos a 40; 4 idem idem a 70; 13 vacas gordas idem a 115; 4 novillitos flacos de Echeverría, a 50.50; 9 novillos c. gorda, idem, a 107.50; 2 vacas idem idem a 91; 8 vaquillonas b. carne, idem, a 73; 3 terneros mamones Luján, a 35; 8 idem regulares, idem a 46.50; 14 novillitos c. gorda Luján, a 97; 3 toritos flacos idem, a 91; 100 novillos especiales de P. Central, a 166; 31 idem m. gordos, Magdalena, a 148; 20 idem gordos idem a 145; 19 c. gorda, idem, a 127; 18 idem g. y c. gorda, idem, a 132.

RODGER Y CIA. G.—
10 vacas m. especiales de Villegas, a 163; 16 idem idem a 177; 6 idem idem a 184.50; 10 idem idem a 159; 12 idem idem a 155; 8 especiales idem, idem a 153.50.

URTASUN CIRILO—
1 vaca m. especial de Juárez, a 160; 140.

UNZUE, ALZAGA Y CIA.—
6 vaquillonas m. especiales de Santa Fe, a 125; 18 idem especiales idem, a 115; 6 idem g. y c. gorda, de Santa Fe, a 100.

URTASUN E HIJO, MARTIN—
45 novillos gordos de San Luis, a $ 141.00.

VELAZ Y CIA. ANGEL—
21 terneros mamones de Mendoza, a 38.00; 15 idem idem a 26.

VENTA DE CERDOS

VELAZ R CIA. ANGEL—
33 cerdos excepcionales, de Totoras, a 0.74 centavos el kilo.

UNZUE, ALZAGA Y Cía.—
16 cerdos buenos de Baradero, a 0.60; 4 idem especiales, idem, a 0.65.

ALONSO Y BLAQUIER—
53 cerdos regulares de Pintos, a 0.56; 10 idem idem de Lincoln, a 0.54; 10 idem idem a 0.56.

PUIGGROS Y Cía.—
30 cerdos regulares de Virginia, a 0.54.

ACCAME, BELLINI Y Cía.—
20 cerdos regulares de Chivilcoy, a $ 0.55.

RIPOLL JUAN S.—
40 cerdos especiales de R. Pérez, a 0.64; 12 idem m. especiales, idem, a 0.67.

DE LELLIS Y FAGES Hnos.—
20 cerdos m. especiales de 25 de Mayo, a 0.67; 12 idem esp., de Pergamino, a 0.65; 20 idem idem de Saladero, a 0.64; 20 idem m. especiales, idem, a 0.68.

MARTINEZ DE HOZ Hnos.—
31 cerdos especiales de Castelli, a 0.63.

DEVOTO Y Cía. TOMAS—
10 cerdos regulares de Salto, a 0.56.

CRESPO Y RODRIGUEZ—
22 cerdos especiales de Junín, a 0.66; 41 idem idem Saladillo, a 0.66 1|2; 8 idem, Chacabuco, a 0.66; 11 idem idem a 0.61; 14 idem regulares de Junín a $ 0.55.

LANUSSE PEDRO Y ANTONIO—
20 cerdos especiales de Chacabuco, a 0.66.

PATRON COSTAS Y PERO—
40 cerdos buenos de 9 de Julio, a $ 0.60.

MERCADO DE LANARES

(Tablada)

Con plaza encalmada como en días anteriores, se realizaron hoy las ventas en este mercado.

Debido al poco interés habido en la mañana, la colocación de los diferentes lotes se hizo con dificultad y dentro de un límite de precios relativamente bajo.

Entraron hoy 7560 animales, vendiéndose 6782 cabezas, repartidas en esta forma: American 737; Armour 580; Wilson 644; Zárate 500; Las Palmas 560; Swift 228; Sansinena 1243 y para los matarifes locales, 2290.

Los precios extremos fueron los siguientes:

Capones frigorífico, de pesos 14.60 a 21; id. matadero, de 21.50 a 25.80; ovejas id., de 14 a 22.50; borregos id. de 10 a 13; id. para frigorífico, de 13.50 a 14.80.

ENTRADAS

Consignatarios: Bargo, Lascurain y Etchegaray; remitentes: Otermin; procedencias: Espigas; animales: 180; id. Torcelli; Juárez 200; Ayerza e hijo; Amoret; Solanet 100; id. Colombo; Simson 120; Anasagasti Juan; Marín; Ibáñez 760; id. Tostl; Clarke 593; Alonso y Blaquier; Anasagasti; Orense 199; Bayona Juan; Otero, Gardey 250; id. Mapis; Mapis 180; Bayona y Cía. José; Vitón; Solanet 288; Bellocq e Hita; Bouverchay; Energía 180; id. Bellocq; Udaquiola 250; Delfino Hnos.; Oroqueta; López 163; Gibson Hnos.; Gibson; Miramonte 90; Igusquiza y Troncoso; Orense; Iraola 90; Lanusse P. y A.; Deborse; Vela 84; id. H. Vegas; Vásquez 600; id. Longue; Longue 386; id. Loerti; Huanguelen 260; Lanús F. y A. E.; Etchechurry; Casalins 190; Mantel y Cía.; Mendejuirre; J. N. Fernández 228; id. id. 222; Puiggros y Cía.; Alvarez; Van Praet 390; Patrón Costas y Peró; Artola; Espigas 336; Rubín, Cesario, Zubiaurre y Cía.; Gimonda; Longue 84; Salaberry y Bercetche; Reguera; Juárez 170; id. Fernández; Pigüé 107; id. Albarracín, Pasco 100. Total: 7.560 animales.

VENTAS DE HOY

Bargo, Lascurain y Etchegaray—
130 capones Frigorífico Espigas, pesos 21; 30 ovejas id. id. 21; 154 id. matadero id. 21; 126 capones Frigorífico id. 20.30; 20 id. San Bernardo 19.30.

Bellocq e Hita—
77 borregos Frigorífico Udaquiola, pesos 13.50; 174 id. matadero id. 13.10; 181 capones Frigorífico Energía 20.10.

Ham Patricio—
32 ovejas matadero Bacacay, pesos 20.50 55 id. id. 18.50; 43 capones Frigorífico id. 19.

Ayerza e hijos—
100 ovejas matadero Solanet, pesos 18; 70 capones id. Simson 25; 19 id. id. 22.

Lalor Juan—
17 capones matadero Pasteur, pesos 22.50; 15 id. Frig. id. 15; 16 borregos id. id. 12; 17 ovejas matadero id. 22.50; 14 id. id. 15.30.

Lanús F. y A. E.—
64 capones matadero Casalins, pesos 23.50; 124 id. Frigorífico id. 21.30.

Anasagasti Juan—
485 capones Frigorífico Ibáñez, pesos 19 50 id. id 17.50; 223 borregos matadero id. 12.50.

Alonso y Blaquier—
192 capones Frigorífico Orense, pesos 20.80.

Devoto y Cía. Tomás—
69 capones matadero Matanza, pesos 18.70.

Gibson Hermanos—
90 capones Frigorífico Miramonte, pesos 18.50.

Igusquiza y Troncoso—
15 capones Frigorífico Iraola, pesos 22.40 73 id. id. 18.

Patrón Costas y Peró—
228 borregos frigorífico Espigas, pesos 13.50; 100 capones id. id. 19.10.

Salaberry y Bercetche—
40 capones matadero Juárez, pesos 24; 129 id. Frig. id. 21.50; 50 id. id. Pigüé 19.20; 52 borregos matadero id. 13; 23 capones Frig. Pasco 15; 73 borregos matadero id. 13.60.

Puiggrós y Cía.—
200 capones Frig. A. V. Praet, pesos 13.80; 94 borregos matadero id. 10.

Rubín, Cesario, Zubiaurre y Cía.—
66 capones Frigorífico Longue, pesos 21.80; 11 carneros matadero id. 22.

Velaz y Cía. Angel—
74 capones Frigorífico Videl, pesos 21.79 19 borregos matadero id. 13.30; 51 capones id. id. 16.20; 80 borregos id. Lonquimay 13.80; 68 capones id. Teléa 18.

Bayona Juan—
120 ovejas matadero Mapis, pesos 19.20 55 capones id. id. 18.80.

Bayona y Cía. José—
284 capones Frig. Solanet, pesos 19.30.

Lizarralde Hnos.—
56 capones matadero Ojeda, pesos 25.80 29 id. id. 23.50.

Nazar y Hernández—
31 ovejas matadero Clark, pesos 14, 163 capones id. id. 15.70; 408 id. id 13.

Etcheverry y Cía. José—
299 capones Frigorífico Amenabar, pesos 19; 49 id. matadero R. Pérez 12.70; 50 borregos id id. 11.50.

VALOR DE LA PROPIEDAD

V. S. Lobato y Cía.—

Propiedad calle Parera 137, entre Avenida Alvear y Avenida Quintana, de 20m93 de frente por 58m73 de fondo, teniendo un martillo en contra al fondo de 7m55 por 26m58 y en el contrafrente 14m65. Superficie 1.089 metros cuadrados, en pesos 290.000; promedio, $ 266.29 el metro cuadrado. Comprador señor Juan Barrau, en comisión.

Terreno en Mar del Plata, calle Rawson esquina General Mitre, con una superficie de 749.95 metros cuadrados, en $ 2.100; promedio, $ 28 el metro cuadrado. Venta por orden judicial. Compradora, señorita Manuela Solari.

El Banco Hipotecario Nacional ha vendido hoy las siguientes propiedades:

QUINTAS
de 10.000 varas vendemos en
$ 50 m|n.
pagadero DIEZ pesos por mes
Planos e Informes
69 Perú 71
COLONIZADORA AMERICANA

CROTTO Hnos
Consignatarios de Frutos del País, Haciendas y Cereales
708 BELGRANO 708
Casilla en MATADEROS, núm. 19

Lafuente 466, superficie 397 metros cuadrados, precio obtenido pesos 13.500.

Conde 674, superficie 89.2s metros cuadrados, precio obtenido pesos 12.700.

San Salvador 3887, superficie 293.15 metros cuadrados, precio obtenido 11.500 pesos.

Conde 694-700, superficie 128.67 metros cuadrados, precio obtenido 39.000 pesos.

MARITIMAS

MAREA Y VIENTO

Hora	Pies	Pulgadas	Viento
6 a. m.	20	8	N. E.
7 a. m.	20	4	„
8 a. m.	20	—	„
9 a. m.	19	8	„

VAPORES ESPERADOS

Británico Tamoor, de Rosario, a completar.

Británico Gambia River, de Rosario, a completar.

Británico Highland Harris, de Zárate, a completar.

Brasileño Braganza, de Río de Janeiro, con carga.

VAPORES A SALIR

Británico Rhodesian Transport, para Liverpool, con carga.

Británico Courton, para San Vicente, con carga.

Británico Rounton Grange, para Dakar, con carga.

Británico War Council, para Dakar, con carga.

Brasileño Camocin, para Santos, con carga.

VAPORES DE LOS RIOS

Llegaron:
Ciudad de Montevideo y Cabo Corrientes, de Montevideo.

Salen:
Ciudad de Montevideo y Cabo Corrientes, para Montevideo, salen a las 10 p. m.

LINEA DE LA COSTA SUR

Hoy salió para Comodoro Rivadavia y escalas, el vapor nacional Presidente Quintana.

ENTRADAS Y SALIDAS DE BUQUES DE ULTRAMAR HABIDAS EN EL PUERTO DE LA CAPITAL DESDE LAS 8 a. m. DE AYER HASTA LAS 8 a. m. DE HOY.

Británico Burgundy, de Liverpool, en el dique 1, con carga.

Británico Navasota, de Liverpool, en el dock sur, en lastre.

Brasileño Macelo, de Río de Janeiro, en el dique 4, con carga.

Español Emilia S. de Pérez, de Barcelona, en el dique 3, con carga.

Argentino San Francisco, de San Francisco, en el Riachuelo, con carga.

Brasileño Camusin, para Río de Janeiro, con carga.

Italiano Moncenisio, para Génova, con carga.

Británico Vestris, para La Plata, a completar.

Británico Crown of Galicia, para Glasgow, con carga.

VAPORES CON CORRESPONDENCIA A SALIR

Día 13: Vestris, llevará correspondencia para: Brasil, Barbados, Japón Centro y Norte América, a las 8 a. m., sin alcance.

Día 15: Catalina, llevará correspondencia para Canarias y Europa, a la 1 p. m., sin alcance.

NAVEGACION

DODERO Hnos.
Corredores marítimos
Montevideo, Rosario, Bahía Blanca
25 de Mayo 267-73, Buenos Aires

COMPAÑIA ARGENTINA DE NAVEGACION (Nicolás Mihanovich) Limitada. — Casa matriz: 41 Threanmedle Street, London, E. C. — Itinerario a regir desde el 1.o de marzo de 1918:

Línea Buenos Aires-Montevideo: Salidas de la dársena sur todas las noches, a las 10 p. m., con los nuevos y lujosos vapores a turbina Ciudad de Buenos Aires y Ciudad de Montevideo.

Línea Salto y escalas: Salidas martes, jueves y domingos, a las 3 p. m.

Línea Colonia, Carmelo y escalas: Salidas, miércoles y domingo a las 8 a. m.

Línea Paraná, Alto Paraná (hasta Posadas), Paraguay, Alto Paraguay (hasta Corumbá): Salidas miércoles y domingos, a las 10 a. m.; sábados a las 11 a. m.

Para informes y pasajes, dirigirse a la administración, calle 25 de Mayo esquina Cangallo, Buenos Aires.

EDICTOS JUDICIALES

El señor juez de primera instancia en lo civil de la Capital de la República, doctor don Roberto Bunge, ha dispuesto se cite, llame y emplace por el término de treinta días, contados desde la primera publicación del presente, a todos los que se consideren con derecho a los bienes dejados por doña ARSENIA PIÑERO de BIANQUI, ya sean como herederos o acreedores, para que, dentro de dicho término comparezcan a deducir sus acciones en forma, por ante su juzgado y secretaría del que suscribe, bajo apercibimiento de lo que hubiere lugar por derecho.
Buenos Aires, abril 6 de 1918. — Enrique Luzuriaga (hijo), secretario.
6|903 v. Mayo 8.

Por disposición del señor juez de comercio de la Capital de la República, doctor Eduardo M. Naón, se hace saber a los acreedores del concurso JOSE D. GONZALEZ, por el término de ocho días, que se ha presentado un estado de distribución el que se encuentra a disposición de los acreedores, por dicho término y que se ha señalado la audiencia para el diez y nueve de abril, a las 2 p. m., a efecto de procederse a la regulación de los honorarios del síndico.
Buenos Aires, abril 6 de 1918. — Raúl Luis Herrera, secretario.
6|904 v. abril 16

Por disposición del señor juez de primera instancia en lo civil de la Capital de la República, doctor Adolfo Casabal, se hace saber a los acreedores del concurso de los cónyuges FEDERICO RODRIGUEZ ANIDO y MATILDE CARBALLEDA de RODRIGUEZ ANIDO, por el término de quince días, contados desde la primera publicación del presente, la distribución de fondos formulada por la sindicatura, bajo apercibimiento de que, sino lo observa dentro de dicho término, será aprobado por el juzgado.
Buenos Aires, abril 3 de 1918. — Luis García Fernández, secretario.
6|907 v. abril 23.

Por disposición del señor juez de primera instancia en lo civil de la Capital Federal, doctor Matías Mackinlay Zapiola, secretaría del que suscribe, se cita, llama y emplaza por el término de diez días, a contar desde la primera publicación del presente, a don MIGUEL VERGA, a fin de que en su carácter de tercer poseedor de la finca afectada al juicio seguido por el "Banco El Hogar Argentino contra ROSARIO GENTILE y FILADELFO INZERA", sobre cobro de un crédito hipotecario; pague el crédito que se reclama en estos autos, haga abandono de la propiedad o deduzca si las tuviere las excepciones que establece el art. 3166 del Código Civil, dentro de dicho término, bajo apercibimiento de otorgarse al comprador la escritura correspondiente.
Buenos Aires, abril 6 de 1918. — Carlos G. Marín, secretario.
6|906 v. abril 18.

Por disposición del señor juez de primera instancia en lo civil de la capital federal, doctor don César A. Campos, se cita, llama y emplaza por el término de treinta días a contar desde la primera publicación del presente, a todos los que se consideren con derecho a los bienes dejados por fallecimiento de don Eugenio Miguel Burzaco, ya sean como herederos o acreedores, para que dentro de dicho término, comparezcan por ante su juzgado y secretaría del que suscribe, a deducir sus acciones en forma, bajo apercibimiento de lo que hubiere lugar por derecho.
Buenos Aires, 1 de abril de 1918. — Doctor Luis Demaría, secretario.
6|883 v. mayo 6.

Por disposición del señor juez de comercio de la Capital Federal, doctor don Eduardo M. Naón, secretaría del autorizante, se hace saber por el término de ocho días, que los señores ORTIZ y Cía se han presentado solicitando convocatoria de acreedores, habiéndose nombrado como interventores a los acreedores Banco de la Nación y Banco Hispano Sud Americano y contador a don Enrique Raffo, y señalado la audiencia del día 23 de abril a las dos p. m., a fin de que los acreedores concurran a junta de verificación de créditos.
Buenos Aires, abril 4 de 1918. — Luis Martín y Herrera, secretario.
6|874 v. Abril 12.

Por disposición del señor juez de primera instancia en lo civil de la Capital Federal, doctor Fernando Klappenbach, se cita, llama y emplaza por el término de treinta días a contar desde la primera publicación del presente, a todos los que se consideren con derecho a los bienes dejados por fallecimiento de doña SARA TEITELBAUM DE CONIL, ya sean como herederos o acreedores, para que, dentro de dicho término, comparezcan por ante su juzgado y secretaría del que suscribe, a deducir, sus acciones en forma, bajo apercibimiento de lo que hubiere lugar por derecho.
Buenos Aires, 25 de febrero de 1918. — Carlos Schatz, secretario.
6|809 v. Abril 27.

El señor juez de primera instancia en lo civil de la Capital de la República, doctor don M. Mackinlay Zapiola, ha dispuesto se cite, llame y emplace por el término de treinta días, contados desde la primera publicación del presente, a todos los que se consideren con derecho a los bienes dejados por doña LUISA TAPELLA DE POGLIANI, ya sean como herederos o acreedores, para que dentro de dicho término comparezcan a deducir sus acciones en forma, por ante su juzgado y secretaría del que suscribe, bajo apercibimiento de lo que hubiere lugar por derecho.
Buenos Aires, marzo 13 de 1918. — Carlos C. Marín, secretario.
6|691 v. Abril 14.

El señor juez de primera instancia en lo civil de la Capital de la República, doctor don Matías Mackinlay Zapiola, ha dispuesto se cite, llame y emplace por el término de treinta días, contados desde la primera publicación del presente, a todos los que se consideren con derecho a los bienes dejados por don RICARDO PRESENTACION PIAGGIO, ya sean como herederos o acreedores, para que dentro de dicho término comparezcan a deducir sus acciones en forma, por ante su juzgado y secretaría del que suscribe, bajo apercibimiento de lo que hubiere lugar por derecho.
Buenos Aires, marzo ocho de 1918. — Leocadio Paz, secretario.
6|697 v. Abril 13.

Por disposición del señor juez de primera instancia en lo Civil de la Capital de la República, doctor don Arturo Seeber, se cita y emplaza por el término de treinta días a contar desde la primera publicación del presente, a todos los que se consideren con derecho a los bienes dejados por fallecimiento de doña MARIA IBAR DE AGUIRRE y don BERNARDO AGUIRRE, ya sean como herederos o acreedores, para que dentro de dicho término, comparezcan por ante su juzgado y secretaría del que suscribe, a deducir sus acciones en forma, bajo apercibimiento de lo que hubiere lugar por derecho.
Buenos Aires, marzo 4 de 1918. —Juan M. Cabrera, secretario.
6|732 v. Abril 18.

El señor juez de primera instancia en lo civil de la capital federal de la república doctor don César A. Campos ha dispuesto se cite, llame y emplace por el término de treinta días contados desde la primera publicación del presente a todos los que se consideren con derecho a los bienes dejados por don FRANCISCA MACHADO DE PIZZUTO ya sean como herederos o acreedores, para que dentro de dicho término comparezcan a deducir sus acciones en forma por ante su juzgado y secretaría del que suscribe, bajo apercibimiento de lo que hubiere lugar por derecho.
Buenos Aires, octubre 29 de 1917.—Julio C. Padilla, secretario. 6|771 v. abril 23

El señor juez de primera instancia en lo civil de la capital de la República, doctor don Adolfo Casabal, ha dispuesto se cite, llame y emplace por el término de treinta días, contados desde la primera publicación del presente, a todos los que se consideren con derecho a los bienes dejados por doña ANATILDE ROMAN, INES LACABRA, EULALIA ROMAN o EULALIA MEDINA, DEMOFILA PEREYRA y JUAN BAUTISTA ROMAN, ya sean como herederos o acreedores, para que dentro de dicho término comparezcan a deducir sus acciones en forma, por ante su juzgado y secretaría del que suscribe, bajo apercibimiento de lo que hubiere lugar por derecho.
Buenos Aires, marzo 20 de 1918. — Enrique A. Peña, secretario.
6|785 v. Ab. 25.

Por disposición del señor juez de primera instancia en lo civil de la Capital Federal, doctor Fernando Klappenbach, se cita, llama y emplaza por el término de treinta días, a contar desde la primera publicación del presente, a todos los que se consideren con derecho a los bienes dejados por fallecimiento de don PEDRO PABLO ZUNINO, ya sean como herederos o acreedores, para que, dentro de dicho término, comparezcan por ante su juzgado y secretaría del que suscribe, a deducir, sus acciones en forma, bajo apercibimiento de lo que hubiere lugar por derecho.
Buenos Aires, 20 de febrero de 1918.— Jorge Figueroa Alcorta, secretario.
6|730 v. Abril 24.

Por disposición del señor juez de primera instancia en lo civil de la Capital Federal, doctor Fernando Klappenbach, se cita, llama y emplaza por el término de treinta días, a contar desde la primera publicación del presente, a todos los que se consideren con derecho a los bienes dejados por fallecimiento de doña ARMINDA SAENZ VALIENTE DE DIAZ, ya sean como herederos o acreedores, para que, dentro de dicho término, comparezcan por ante su juzgado y secretaría del que suscribe, a deducir sus acciones en forma, bajo apercibimiento de lo que hubiere lugar por derecho.
Buenos Aires, 20 de febrero de 1918. — José M.a Gutiérrez Sáenz Valiente, secretario. 6|850 v. Mayo 2.

El señor juez de primera instancia en lo civil de la capital de la República, doctor don Pedro V. Meléndez, ha dispuesto se cite, llame y emplace por el término de treinta días, contados desde la primera publicación del presente, a todos los que se consideren con derecho a los bienes dejados por don CLAUDIO OTAMENDI, ya sean como herederos o acreedores, para que dentro de dicho término, comparezcan a deducir sus acciones en forma, por ante su juzgado y secretaría del que suscribe, bajo apercibimiento de lo que hubiere lugar por derecho.
Buenos Aires, abril 2 de 1918. — Horacio Marcó, secretario.
6|849 v. Mayo 2.

Por disposición del señor juez de la instancia en lo civil de la capital de la república doctor don Arturo Seeber, se cita y emplaza por el término de treinta días a contar desde la primera publicación del presente, a todos los que se consideren con derecho a los bienes dejados por fallecimiento de don RODOLFO JOSE MORANDO, ya sean como herederos o acreedores para que dentro de dicho término, comparezcan por ante su juzgado y secretaría del que suscribe, a deducir sus acciones en forma, bajo apercibimiento de lo que hubiere lugar por derecho.
Buenos Aires, junio 7 de 1917. — Rafael Caputo, secretario. 6|847 v. Mayo 1.

El señor juez de primera instancia en lo civil de la Capital de la República, doctor don M. Mackinlay Zapiola, ha dispuesto se cite, llame y emplace por el término de treinta días, contados desde la primera publicación del presente, a todos los que se consideren con derecho a los bienes dejados por don ROBERTO G. o ROBERTO COLOMBO LOCATELLI, y sean como herederos o acreedores, para que dentro de dicho término, comparezcan a deducir sus acciones en forma, por ante su juzgado y secretaría del que suscribe, bajo apercibimiento de lo que hubiere lugar por derecho.
Buenos Aires, abril 2 de 1918. — Carlos S. Marín, secretario.
6|859 v. Mayo 3.

Por disposición del señor juez de comercio de la capital federal doctor Eduardo M. Naón, se hace saber por el término de seis días, que habiéndose presentado los señores PASCUAL Y BENITO CAMARA solicitando su rehabilitación en mérito de lo dispuesto en el artículo 152 del Cod. de Com. o sea 148 de la ley de quiebras, se ha dictado el siguiente auto: "Abril 4 de 1918. Publíquense edictos por seis días en el "Boletín Judicial" y "La Epoca". Naón, ante mí, D. González Gowland". Lo que se publica y se hace saber a los fines que por derecho hubiera lugar. Buenos Aires 8 de abril de 1918.—D. González Gowland, secretario.
6|919 v. abril 15

El señor juez de 1a. instancia en lo civil de la capital de la república, doctor don Matías Mackinlay Zapiola ha dispuesto se cite, llame y emplace por el término de treinta días, contados desde la primera publicación del presente, a todos los que se consideren con derecho a los bienes dejados por don JOSE CAGLIANONE, o JOSE A. o JOSE ANTONIO CAGLIANONE, ya sean como herederos o acreedores, para que dentro de dicho término comparezcan a deducir sus acciones en forma, por ante su juzgado y secretaría del que suscribe, bajo apercibimiento de lo que hubiere lugar por derecho.
Buenos Aires, febrero 14 de 1918. Nicolás González Iramay, secretario.
6|917 v. mayo 9

Por disposición del señor juez de comercio de la capital federal, doctor Tristán M. Avellaneda, se hace saber a los acreedores del concurso SAINZ y Cía.; que se han presentado los señores Segundo Sainz, José Lorza y Felipe Blazquez, exponentes de la aludida razón social, solicitando su rehabilitación para ejercer el comercio. La publicación del presente se hace por el término de ocho días en edictos que se publicarán en el "Boletín Judicial" y en "La Epoca".—Arturo Navarro, secretario.—Buenos Aires, abril 6 de 1918.
6|916 v. abril 12

Por disposición del señor juez de comercio de la capital, doctor Félix Martín y Herrera, se hace saber a don FEDERICO S. JONAS y a doña ADELA URIEN DE JONAS, por el término de tres días, que en el juicio que les sigue el Banco Industrial Argentino, ha recaído la siguiente resolución: "Buenos Aires, diciembre 17 de 1917. Autos y Vistos: No habiéndose opuesto excepciones por el defensor de la ejecutada, mando llevar la ejecución adelante hasta hacerse al acreedor pago del capital reclamado, sus intereses y costas. Regulo los honorarios del procurador Parborell, en cincuenta pesos moneda nacional. Notifíquese la presente sentencia a la ejecutada por medio de edictos, que se publicarán durante tres días en los diarios "Boletín Judicial" y LA EPOCA. (Firmado) F. Martín y Herrera. Ante mí: A. N. Matienzo"; y a un escrito presentado por la parte actora, en el que solicita que esta publicación comprenda también a la sentencia que dice así: "Buenos Aires, septiembre 19 de 1917. Autos y Vistos: No habiéndose opuesto excepciones por el ejecutado don FEDERICO S. JONAS, mandó llevar la ejecución adelante hasta hacerse al acreedor pago del capital reclamado, sus intereses y costas. Regulo los honorarios del doctor Parborell y procurador Parborell en las sumas de sesenta y de setenta pesos moneda nacional respectivamente. Notifique el oficial Belgrano. (Firmado) F. Martín y Herrera. Ante mí: A. N. Matienzo"; a lo que el señor juez proveyó: "Buenos Aires, diciembre 28 de 1917. Como se pide. Martín y Herrera. Ante mí: P. A. Juan J. Britos hijo".
Buenos Aires, abril 6 de 1918. — Alfredo G. Romero, secretario.
6|925 v. abril 19.

Por disposición del señor juez de comercio de la capital doctor Alberto Estrada, secretaría del autorizante, se cita llama y emplaza por el término de quince días, a contar desde la primera publicación del presente, a don PEDRO VADACCHINO, para que comparezca por sí o por intermedio de apoderado, a tomar la intervención que le corresponde, en los autos que por cobro de la suma de mil pesos moneda nacional le han iniciado los señores Rigoli Hnos.; y al mismo tiempo para que comparezca a constituir su domicilio en estos autos; todo bajo apercibimiento de nombrársele defensor de ausentes en su rebeldía. Palacio de Justicia, 5o. piso sobre Tucumán.—Aureliano García Calvo, secretario. Lo testado, no vale.
6|928 v. abril 25.

Por disposición del señor juez de 1a. instancia en lo civil, doctor Arturo Seeber, se hace saber, a don GREGORIO CRUZ, por el término de seis meses y por medio del presente edicto, que se publicará tres veces por mes, para que comparezca a estar a derecho dentro de dicho término en el juicio iniciado por todos los herederos del juicio sucesorio de doña Mercedes Rodríguez de Cruz, sobre presunción de fallecimiento bajo apercibimiento de nombrársele defensor que lo represente y curador de sus bienes.
Buenos Aires abril seis de 1918.—Rafael Caputo, secretario.
6|930 v. abril 13

Por disposición del señor juez de primera instancia en lo civil de la capital federal doctor Fernando Klappenbach, se hace saber por medio del presente edicto que se publicará durante quince días en el "Boletín Judicial" y "La Epoca", a doña ROSA CAGNONE DE BORGOGNO, que debe concurrir por sí o por apoderado a tomar intervención en el juicio que ante este juzgado y secretaría del autorizante le ha promovido don Carlos Lonjón por cobro de un crédito hipotecario bajo apercibimiento si no concurre de hacerla representar por el señor defensor de ausentes.—Buenos Aires abril 6 de 1918.—Jorge Figueroa Alcorta, secretario.
6|929 v. abril 25.

El señor juez de primera instancia en lo civil de la Capital de la República, doctor don Roberto Bunge, ha dispuesto se cite, llame y emplace por el término de treinta días, contados desde la primera publicación del presente, a todos los que se consideren con derecho a los bienes dejados por don MIGUEL MELELLA, ya sean como herederos o acreedores, para que dentro de dicho término comparezcan a deducir sus acciones en forma, por ante su juzgado y secretaría del que suscribe, bajo apercibimiento de lo que hubiere lugar por derecho.
Buenos Aires, abril 9 de 1918. — Manuel A. Marini, secretario.
6|940 v. Mayo 10.

Por disposición del señor juez de comercio de la Capital Federal, doctor Alberto Estrada, se hace saber por el término de tres días, a los acreedores del concurso formado a don ENRIQUE ORANDI, que se ha señalado la audiencia del día diez y ocho del corriente, a las dos p. m., a efecto de que tenga lugar la junta para regular los honorarios del síndico de dicho concurso.
Buenos Aires, abril 10 de 1918. — Aurelliano García Calvo, secretario.
6|942 v. abril 14.

Por disposición del señor juez de comercio de la Capital Federal, doctor Tristán M. Avellaneda, secretaría del autorizante, se hace saber por el término de ocho días, el auto de quiebra que dice así: Buenos Aires, marzo 23 de 1918. — Autos y Vistos: Por presentado y constituído el domicilio indicado. Atento a lo solicitado, declárase en estado de quiebra a MARIANO PEREZ FERNANDEZ. Nómbrase contador a don Isidro C. Crescente, a quién le ha correspondido según el sorteo practicado en este acto ante el actuario, fíjase como fecha provisoria de la cesación de pagos, el día 18 de febrero de 1918, fecha del vencimiento, pagaré fs. 1; líbrese oficio al Sr. Director de Correos, para que retenga y remita al contador nombrado, la correspondencia epistolar y telegráfica del fallido, que deberá ser abierta en su presencia o por el juez en su ausencia, a fin de entregarle la que fuere puramente personal; intímese a todos los que tengan bienes y documentos del fallido, para que los pongan a disposición del contador, bajo las penas y responsabilidades que corresponden; se prohibe hacer pagos o entregas de efectos al fallido, so pena a los que lo hicieren, de no quedar exonerados, en virtud de dichos pagos y entregas, de las obligaciones que tengan pendientes en favor de la masa; procédase por el actuario y el contador nombrado, a la ocupación, bajo inventario, de todos los bienes y pertenencias del fallido; líbrense los oficios del caso a los señores jueces de comercio, y a la Oficina de Embargos e Inhibiciones, para que anote la que se decreta contra el fallido y cítese al Sr. Agente Fiscal; publíquense edictos por seis días en los diarios "Boletín Judicial" y LA EPOCA, haciendo saber este auto y convocando a los acreedores a junta de verificación de créditos, que tendrá lugar en la sala de audiencias del juzgado, el día 25 de abril a las 3 p. m. Se señalan para notificaciones en secretaría, los días lunes y jueves o el siguiente hábil, si alguno de éstos fuero feriado. — Rep. la foja. Tristán M. Avellaneda. Ante mí: F. A. García, secretario. V. piso, Uruguay y Tucumán.
Buenos Aires, abril 8 de 1918. — Francisco Alberto García, secretario.
6|944 v. abril 17.

El señor juez de primera instancia en lo civil de la Capital de la República, doctor don Juan Carlos Lagos, ha dispuesto se cite, llame y emplace por el término de treinta días, contados desde la primera publicación del presente, a todos los que se consideren con derecho a los bienes dejados por don LUCIANO VITTONI, ya sean como herederos o acreedores, para que dentro de dicho término comparezcan a deducir sus acciones en forma, por ante su juzgado y secretaría del que suscribe, bajo apercibimiento de lo que hubiere lugar por derecho.
Buenos Aires, abril 1.o de 1918. — Manuel Beretervide, secretario.
6|953 v. Mayo 11.

CASA IRIBARNE DE LOS HIJOS DE JUAN IRIBARNE
COCHERIA — 416 - Callao - 416
Carruajes — Automóviles — Servicio fúnebre
TELEFONOS: Unión Telefónica 620 Libertad y 994, Libertad. — Cooperativa Telefónica 51, Central.
LA CASA NO TIENE SUCURSAL

ARIO NACIONAL

BUENOS AIRES

...del 1.o al 15 de abril y octubre. En ... de cancelación o anticipo solo podrá ...tuarse de acuerdo con lo dispuesto en ... leyes 2842 y 9155.
...A EPOCA, 2 de abril de 1918.
6|841 v. Abril 16.

...ANCO HIPOTECARIO NACIONAL RE... á, en el local de su sucursal Men... el día 16 de abril de 1918, a las 2 ... una propiedad ubicada en el depar... to San Rafael, distrito Nevado, com... de una superficie de 13.707 hectá... o terreno inculto. Límites: al N., ... Bello; al E., con el lote número ... plano existente en esa sucursal; al ... terrenos fiscales y al O., con el ... N.o H.o 35|3347, serie Préstamos ... idos, Ley 2842. Base, $ 14.200. ..., $ 10.000. Deuda actual, pesos ...13. Los servicios deberán hacerse ... del 10 o|o anual, pagaderos en ... nacional de curso legal del 1.o al ... ril y octubre. En caso de cance... nticipo, solo podrá efectuarse de ... n lo dispuesto en las leyes 2842 ...
...OCA, 2 de abril de 1918.
6|851 v. Abril 16.

... HIPOTECARIO NACIONAL RE... requerimiento judicial, en el lo... sucursal Mendoza, el día 24 de ...918, a las 3 p. m., una casa ... la ciudad de Mendoza, calle ... úmero 479, compuesta de 5 pie... ales. 2 de servicio, 2 cuartos ... demás dependencias, edificada ... de 11.10 metros al norte, do... ur 4.70 metros, volviendo al ... forma de martillo 0.55 metros, recobrando su rumbo al S. por el costado E. en una longitud de 35.22 metros, por el S., mide 10.15 metros, doblando en seguida al N. en una longitud de 35.22 metros de cuyo extremo dobla hacia el O., formando un martillo saliente de 1.50 metros. volviendo al N., hacia el punto de partida en una longitud de 5.10 metros, o sea una superficie total de 410 metros cuadrados. N.o H.o 588|17911, serie C. H. A. 6 o|o. Base, $ 11.000. Hipoteca $ 8.000. Deuda actual. $ 7.487:688.
LA EPOCA, 10 de abril de 1918.
6|924 v. 24 abril.

... SU LOCAL, ... a las 2 p. m ... O. por 26 m. 91 en el ... 26 m. 94 al S. y 7 m. 48 ... renc. Ad Corpus. con 6 habitaciones y dependencias. N.o H.o 7747. 6 o|o. Base. $ 13.000. Hipoteca, $ 10.000. Deuda. $ 9.146.
LA EPOCA, abril 9 de 1918.
6|911 v. abril 23.

N.o H.o 64, SERIE 6 o|o. EL VIERNES 26 de abril a las 2 p. m., en su local casa Bartolomé Mitre número 4290, mide 8 m. 54 x 43.30. Ad Corpus. Con tres habitaciones, 2 galponcitos, gran galpón al fondo y dependencias. Base, $ 8.800, 6 o|o. Hipoteca, $ 7.000. Deuda actual, $ 6.239.
LA EPOCA, abril 12 de 1918.
6|947 v. abril 26.

CASA OLAZABAL 5580, MIDE 8 m. 66 x 32 m. 50, con 6 habitaciones y 1 en altos y dependencias. N.o H.o 34071 K. Hipoteca, $ 9.000. Base, $ 12.300. Deuda, $ 7.545.
LA EPOCA, abril 12 de 1918.
6|948 v. abril 26.

SUCURSAL SAN LUIS

EL BANCO HIPOTECARIO NACIONAL REmatará, en el local de su sucursal San Luis, el día 15 de abril de 1918, a las 2 p. m., un campo ubicado en el departamento Ayacucho, partido de San Francisco, lugar denominado Pampa Grande, antes Pozo del Barrial, compuesto de una superficie de 2475 hectáreas, 98 áreas, 91 centiáreas, según título y según plano existente en esa sucursal, firmado por el agrimensor señor A. B. Muñoz, la superficie es de 2462 hectáreas, 21 áreas, 28 centiáreas, por lo que se entiende que estas medidas son con lo más o menos que resulte, lindando: al N., con herederos de Z. Concha; al E., con C. Sarmiento, Marcelino Austin y José Agüero, P. Camargo y herederos de Concha; al S., con J. L. Gatica y al O., con T. Camargo y F. Páez. N.o H.o 195|17103, serie C. H. A. 6 o|o. Base, $ 15.500. Hipoteca, $ 12.000. Deuda actual, $ 10.790:587.
LA EPOCA, 1.o de abril de 1918.
6|822 v. Abril 15.

EL BANCO HIPOTECARIO NACIONAL REmatará, en el local de su sucursal San Luis, el día 15 de abril de 1918, a las 3 p. m., una casa ubicada en la ciudad de Mercedes, barrio denominado de la estación, calle Santiago del Estero s|n. compuesta de 5 piezas principales y demás dependencias, edificada en terreno de 21.65 metros de frente por 43.30 metros de fondo, o sea una superficie de 937 metros, 4450 centímetros cuadrados; lindando: al N., con calle Santiago del Estero y por el S. y E., con P. Frigeri y por el O., con R. Guevara. N.o H.o 268|20662, 2.a ley 9155, 1ra. serie. Base, $ 5.300. Hipoteca, $ 3.500. Deuda actual, $ 3.322:216.
LA EPOCA, 1.o de abril de 1918.
6|823 v. Abril 15.

EL BANCO HIPOTECARIO NACIONAL REmatará, en el local de su sucursal San Luis, el día 17 de abril de 1918, a las 3 p. m., una casa ubicada en la ciudad de San Luis, calle Bolívar entre las de San Martín y Rivadavia, compuesta de 11 habitaciones principales y demás dependencias, edificada en terreno de 25.50 metros de frente por 60 metros de fondo, o sean 1530 metros cuadrados; lindando: al N., con R. Giménez y C. Aragón, hoy sus sucesores; al E., con Rosario Domínguez; al S., con la calle Bolívar y al O., con B. A. de Quiroga, hoy sus sucesores. N.o H.o 125|13322, serie C. H. A. 6 o|o. Base, $ 9.500. Hipoteca, $ 7.000. Deuda actual, $ 6.503:279.
LA EPOCA, 3 de abril de 1918.
6|851 v. Abril 17.

EL BANCO HIPOTECARIO NACIONAL REmatará, en su local 25 de Mayo número 245 (capital federal), el día 18 de abril de 1918, a las 2 p. m., un campo ubicado en el partido de Estanzuela, departamento Chacabuco, lugar denominado La Aurora, distante como a 20 kilómetros más o menos de la estación Naschel (F. C. P.) compuesto de una superficie de 2596 hectáreas, 31 áreas, 31 centiáreas; lindando: al N., con P. Pérez y herederos de Cuello; al S., con S. Suárez, R. Domínguez, E. Lucero y F. Nievas; al E., con R. Domínguez, E. Lucero y el municipio de la Villa del Carmen y al O., con herederos de Suárez y Cuello. N.o H.o 273|20878, 2.a ley 9155, 1.a serie. Base, $ 123.500. Hipoteca, $ 122.000. Deuda actual, pesos 115.802:945.
LA EPOCA, 4 de abril de 1918.
6|867 v. Abril 18.

EL BANCO HIPOTECARIO NACIONAL REmatará, en su local 25 de Mayo número 245 (capital federal), el día 18 de abril de 1918, a las 2 p. m., un campo ubicado en el partido de Mercedes, departamento General Pedernera, lugar denominado Los Jagüeles, compuesto de una superficie de 3520 hectáreas, 59 áreas, 50 centiáreas; lindando: al N., con terreno fiscal; al S., con J. N. Laborde; al E., con P. H. de Burdeau, antes sucesión de A. Cambaceres y al O., con C. Vila. N.o H.o 426|26351, serie K. Base, $ 27.000. Hipoteca, $ 20.000. Deuda actual, pesos 21.794:625.
LA EPOCA, 4 de abril de 1918.
6|865 v. Abril 18.

SUCURSAL MENDOZA

EL BANCO HIPOTECARIO NACIONAL REmatará, en el local de su sucursal Mendoza, el día 15 de abril de 1918, a las 3 p. m., una casa ubicada en la ciudad de Mendoza, calle Pasaje Bernardo Quiroga número 346, compuesta de 5 piezas principales y demás dependencias, edificada en terreno de 10 metros de frente por 30.33 metros de fondo o sean 303 metros, 35 decímetros cuadrados. N.o H.o 904|21433 2.a ley 9155, 1ra. serie Base, $ 5.900. Hipoteca, $ 3.700. Deuda actual, pesos 3.512:558.
LA EPOCA, 1.o de abril de 1918.
6|825 v. Abril 15.

EL BANCO HIPOTECARIO NACIONAL REmatará, en el local de su sucursal Mendoza, el día 16 de abril de 1918, a las 3 p. m., una propiedad ubicada en el departamento de San Rafael, distrito Nevado, compuesta de una superficie de 12.354 hectáreas de terreno inculto. Sus límites son: al N., en parte con el lote 1 del plano existente en esa sucursal y en otra con terrenos fiscales; al S., con terrenos que fueron de la sociedad Hemeterio M. García y Cía.; al E., con el lote 3 y al O., con el lote 5. N.o H.o 37|3349, serie Préstamos Convertidos Ley 2842. Base, pesos 17.400. Hipoteca, $ 13.000. Deuda actual, $ 10.119:737. Los servicios deberán hacerse a razón del 10 o|o anual pagaderos en moneda nacional de curso le-

EL BANCO HIPOTECARIO NACIONAL REmatará, en el local de su sucursal Mendoza, el día 24 de abril de 1918, a las 2 p m., una propiedad ubicada en el departamento San Rafael, lugar denominado Colonia Bombal, constante de una superficie de 100 hectáreas, conteniendo: 10 hect. de viña francesa en regular estado de conservación; 1 hect. de viña francesa en mal estado; 16 hect. de potreros y terrenos de siembras; 12 hect. de terreno cultivado y el resto de 58 hect. se compone de terreno inculto. La propiedad tiene derecho de agua para toda su superficie. Sus límites son: al N., con E. Tabanera; al S., con el lote B. 3 del plano existente en esa sucursal; al E., con el lote C. 4 y al O., con el lote C. 2. N.o H.o 883|32370, serie L. Base, $ 15.000. Hipoteca, $ 8.800. Deuda actual, $ 7.617:704.
LA EPOCA, 10 de abril de 1918.
6|925 v. Abril 24.

EL BANCO HIPOTECARIO NACIONAL REmatará, a requerimiento judicial, en el local de su sucursal Mendoza, el día 26 de abril de 1918, a las 2 p. m. las siguientes propiedades: N.o H.o 862|21383. Casa en la ciudad de Mendoza, calle Martín de Rosas antes Granaderos, compuesta de 5 piezas principales y demás dependencias, edificada en terreno de 10 metros de frente por 30 metros de fondo, o sean 300 metros cuadrados; lindando: al N., con J. Franco; al S., con la casa 2 del plano existente en esa sucursal; al E., calle Martín de Rosas y al O., con la casa número 4. Base, $ 6.800. Hipoteca, $ 4.000. Deuda actual, $ 3.796:818. N.o H.o 864|21385. Casa en la ciudad de Mendoza, calle Sargente Cabral número 1237, compuesta de sala, comedor, dormitorio y demás dependencias, edificada en terreno de 7.60 metros por el S., 7.90 metros por el N., y 24 metros en cada uno de sus costados E. y O., o sean 180 metros, 31 dc. cds. Base, $ 5.000. Hipoteca, $ 3.000. Deuda actual, $ 2.847:613. N.o H.o 865|21386. Casa en la ciudad de Mendoza, calle Sargento Cabral número 1241 y 1245, compuesta de 3 dormitorios, sala, despensa y demás dependencias, edificada en terreno de 519 metros, 79 decímetros cuadrados. Base, $ 10.000. Hipoteca, $ 7.000. Deuda actual, $ 6.644:431. N.o H.o 862|21383 y otros, 2.a ley 9155, 1.a serie.
LA EPOCA, 12 de abril de 1918.
6|950 v. abril 6.

SUCURSAL SALTA

EL BANCO HIPOTECARIO NACIONAL REmatará, en el local de su sucursal Salta, el día 19 de abril de 1918, a las 2 p. m., una finca denominada La Maravilla, ubicada en el departamento de La Candelaria, provincia de Salta, distante como a legua y media de la estación Ruiz de los Llanes y a media legua de Leocadio Paz, ambas del F. C. C. N., compuesta de una superficie de 3.334 hectáreas, 42 áreas, o lo más o menos que resulte dentro de los linderos siguientes: al N., con la estancia Vázquez de la sucesión de N. Piedrabuena, con E. Lobo López y Cruz Carrillo de la Zerda; al S., con "Piruchio Yaco" de C. A. de López García; al E., con "San Miguel" y "Santa Rita" de la misma señora y al O., con "Cruz Carrillo" de la Zerda y Río del Tala. N.o H.o 58|14857, serie C. H. A. 6 o|o. Base, $ 70.500. Hipoteca, $ 58.000. Deuda actual, pesos 53.884:312.
LA EPOCA, 5 de abril de 1918.
6|877 v. Abril 19.

EL BANCO HIPOTECARIO NACIONAL REmatará a requerimiento judicial, en el local de su sucursal Salta, el día 25 de abril de 1918, a las 2 p. m., dos casas unidas y una quinta, ubicadas en la ciudad de Salta, en la calle Rioja al sur números 802 al 896, esquina a las calles 20 de Febrero y Pellegrini, teniendo sobre la primera, los números 694 y 700 y sobre la segunda 679, siendo el límite por el N., con propiedad de L. Vidal. La casa-quinta está ubicada sobre la calle 20 de febrero y se compone de 6 habitaciones principales, cuarto de baño, demás dependencias y un depósito. La casa sobre la calle Pellegrini, tiene 5 habitaciones y demás dependencias. La superficie total del terreno es de 3.354 metros, 20 centímetros cuadrados. N.o H.o 99|19000. serie C. H. A. 6 o|o. Base, $ 8.200. Hipoteca, $ 7.800. Deuda actual, $ 7.352:909.
LA EPOCA, 11 de abril de 1918.
6|931 v. abril 25.

Sucursal S. del Estero

EL BANCO HIPOTECARIO NACIONAL REmatará, en su local 25 de Mayo número 245 (capital federal), el día 18 de abril de 1918, a las 2 p. m., un campo con todo lo edificado, clavado y plantado, ubicado en los departamentos Capital y Silípica, dividido en dos lotes a saber:

LOTE	SUPERFICIE
1	7.514 hs. 0350 m2
2	5.000 hs. 3820 m2

HIPOTECA	DEUDA ACTUAL	B. DE VENTA
60.000	55.742:391	78.000
40.000	37.161:504	53.000

Límites: Lote 1. — Denominado El Palomar, Dep. Capital. Al N., con Roberto Guidi; al E., con Ledesma; al S., con El Simbol y al O., con sucesión de González Durán. Lote 2. — Denominado Simbol, Dep. Silípica. Al N., con el Banco Nacional en Liquidación; al E., con el lote 1; al S., con el lote 4, ambos del Banco Agrícola Comercial del Río de la Plata y al O., con los señores Viena y Bertini. N.o H.o 79|14725, serie C. H. A.
LA EPOCA, 4 de abril de 1918.
6|866 v. Abril 18.

EL BANCO HIPOTECARIO NACIONAL REmatará, en el local de su sucursal Santiago, el día 20 de abril de 1918, a las 2 p. m., una casa ubicada en la ciudad de Santiago, calle Avellaneda números 233 y 237, compuesta de 5 habitaciones y demás dependencias, edificada en terreno de 10 metros de frente por 40.40 metros de fondo. N.o H.o 68|12446, serie C. H. A. 6 o|o. Base, $ 15.000. Hipoteca, $ 10.000. Deuda actual, $ 9.219:110.
LA EPOCA, 6 de abril de 1918.
6|878 v. Abril 20.

SUCURSAL CORDOBA

EL BANCO HIPOTECARIO NACIONAL REmatará, en el local de su sucursal Córdoba, el día 12 de abril de 1918, a las 2 p. m., 9 fracciones de campo ubicadas en suburbios Norte del municipio de la ciudad de Córdoba, cuyos límites generales son: al N., con E. L. de Bruneda; al S., con A. L. de Fernández; al E., con Firpo y otros al O., con camino a Santiago. Están formados dichos lotes o fracciones de conformidad al plano de la división practicada, de acuerdo a la mensura judicial aprobada, cuyo plano se halla agregado al expediente respectivo, a saber:

N.o H.o	Manzana	Lotes	Superficie	Hipoteca	D. actual	B. de venta
586|22099	4	1, 2, 3 y 4	11 hs. 9317 m2 80	6.200	5.760:047	7.700
587|22100	5	1, 2, 3 y 4	11 hs. 9317 m2 80	6.200	5.760:047	7.700
588|22101	6	1, 2, 3 y 4	11 hs. 9317 m2 80	6.200	5.760:047	7.700
589|22102	7	1, 2, 3 y 4	11 hs. 9317 m2 80	6.200	5.760:047	7.700
500|22103	21	1, 2, 3 y 4	11 hs. 9317 m2 80	6.200	5.760:047	7.700
591|22104	28	1, 2, 3 y 4	11 hs. 9317 m2 80	6.200	5.760:047	7.700
592|22105	29	1, 2, 3 y 4	11 hs. 9317 m2 80	6.200	5.760:047	7.700
593|22106	(13 / (14	2 y 3 / 1, 2, 3 y 4	17 hs. 8976 m2 70	9.300	8.640:071	11.300
594|22107	(16 / (15	1 y 6 / 1, 2, 3 y 4	17 hs. 8976 m2 70	9.300	8.640:071	11.700

N.o H.o 586|22099 y otros (Div.) serie C. H. A., 6 o|o.
LA EPOCA, 28 de marzo de 1918.
6|815 v. Abril 12.

EL BANCO HIPOTECARIO NACIONAL REmatará, en el local de su sucursal Córdoba, el día 22 de abril de 1918, a las 2 p. m., una casa en la ciudad de Córdoba, calle General Paz número 410, próxima a la calle Rioja, edificada en terreno de 16 metros, 675 milímetros de frente, por 52 metros, 20 milímetros de fondo, teniendo una salida por la calle Rioja, de 3 metros, 200 milímetros de frente, por 21 metros 675 milímetros de fondo; lindando: al S., con Gumersindo Suárez y en la salida con calle Rioja: al N. y E., con terrenos que fueron de Julio Fragueiro y otro y al O., con la expresada calle General Paz. Este terreno tiene un pequeño martillo en contra, en el segundo patio de la casa y las medidas serán. Ad Corpus. N.o H.o 185|10206, serie C. H. A. 6 o|o. Base, $ 58.500. Hipoteca, $ 40.000. Deuda actual, pesos 36.876:442.
LA EPOCA, 8 de abril de 1918.
6|889 v. Abril 22.

EL BANCO HIPOTECARIO NACIONAL REmatará, a requerimiento judicial, en el local de su sucursal Córdoba, el día 25 de abril de 1918, a las 2 p. m., una casa de altos y bajos con entrada independiente una de otra, situadas en la ciudad de Córdoba, calle Rivera Indarte número 60 y 64 edificadas en terreno de 13.05 metros de frente por 28.63 metros de fondo más o menos; lindando: al N., con el doctor C. Cortez; al O., con la calle Rivera Indarte; al S., con derechos de doña E. Villada y al E., con el doctor Yáñiz. N.o H.o 138|8191. serie C. H. A. 6 o|o. Base, pesos 37.300. Hipoteca, $ 35.000. Deuda actual, $ 32.009:893.
LA EPOCA, 11 de abril de 1918.
6|932 v. abril 25.

EL BANCO HIPOTECARIO NACIONAL REmatará, a requerimiento judicial, en el local de su sucursal Córdoba, el día 26 de abril de 1918, a las 2 p. m., una casa ubicada en la ciudad de Córdoba, calle Salta número 527, con salida al Pasaje Bujía número 522, edificada en terreno de 6.93 metros de frente por 55 metros, 488 milímetros de fondo; lindando: al N., con los señores Bujía y Bagur; al E., con la calle Salta; al O., con el Pasaje Bujía y al S., con Villarroel, Amaya, Suárez de Videla, López de Suárez y Carrillo. N.o H.o 380|16099, serie C. H. A. 6 o|o. Base, $ 5.600. Hipoteca, $ 4.500. Deuda actual, $ 4.211:825.
LA EPOCA, 12 de abril de 1918.
6|951 v. abril 6.

SUCURSAL LA PLATA

EL BANCO HIPOTECARIO NACIONAL REmatará, en el local de su sucursal La Plata, el día 26 de abril de 1918, a las 2 p. m., dos casas situadas en la ciudad de La Plata, calle 4 números 365 y 369, 381 y 389, respectivamente, constando la primera de 2 habitaciones y la segunda de 8 habitaciones y demás dependencias, edificadas en terreno según título de 54 metros de frente al N. E. por 12 metros de fondo y según perito del Banco de 12.25 metros al S. O.; 50.85 metros al N. E. sobre la calle 4 y 13.15 metros al N. O., o lo más o menos que resulte dentro de muros. N.o H.o 2478|17327, serie C. H. A. 6 o|o. Base, $ 8.500. Hipoteca, $ 8.500. Deuda actual, $ 7.955:669.
LA EPOCA, 12 de abril de 1918.
6|949 v. abril 6.

Banco Hipotecario Nacional

Se hace saber al público que en virtud de la rectificación hecha por el Banco Francés del Río de la Plata en representación del señor Edmundo Weyl, ante el escribano Nicanor Q. Repetto, en enero 16 ppdo., referente a la denuncia de substracción de cédulas hipotecarias, se ha dispuesto el levantamiento de la interdicción que pesaba sobre los títulos C.H.A. 6 o|o de $ 1.000 c|u., números 287.959 al 287.985. — Buenos Aires, marzo 21 de 1918. — A. Díaz, gerente.
6|752 v ab. 20

COMPRA-VENTA PARTICULAR

El Banco Hipotecario Nacional ha establecido recientemente en su local CALLE 25 DE MAYO Núm. 245 una oficina para la compra-venta particular de propiedades urbanas y rurales, hipotecadas a este Banco, la que ha tenido tal aceptación que diariamente concurren a ella gran cantidad de personas, a ofrecer en venta, así como a solicitar en compra, casas y campos en toda la república.

Esta oficina ha sido creada para facilitar en las mejores condiciones posibles la adquisición de inmuebles a los que deseen ser propietarios.

Las órdenes de ventas deben ser extendidas en formularios que facilita la oficina y que se remiten por correo a los que las soliciten.

LICITACIONES

Ministerio de obras públicas

DIRECCION GENERAL DE IRRIGACION

Licitación pública

Llámase a licitación para el suministro de alambres, hierros y artículos varios de ferretería. Las propuestas se abrirán el día 18 de abril de 1918, a las 3.30 de la tarde, en presencia de los interesados que concurran. Informes y pliegos de condiciones, en la oficina de compras, calle Belgrano 124. — El director general.
6|743 v. abril 19

Ministerio de Obras Públicas

DE LA NACION

DIRECCION GENERAL DE PUENTES Y CAMINOS

Llámase a licitación pública para el día 7 de mayo del corriente año, a las 2 de la tarde, para la construcción del puente levadizo sobre el canal oeste (Ensenada).

Datos y pliego de condiciones en la Dirección General de Puentes y Caminos, Reconquista 575.

Buenos Aires, abril 6 de 1918.
6|887 v. mayo 7

Penitenciaría Nacional

Llámase a licitación pública por el término de treinta (30) días a contar desde la fecha, para la provisión de harinas, leña, sal, azafrán, etcétera, a la Penitenciaría nacional, durante los últimos seis meses del corriente año.

Las propuestas serán abiertas en la dirección de la Penitenciaría nacional el día 29 de abril próximo, a las 3 p. m., y deberán presentarse para que sean tomadas en consideración, en un todo de acuerdo con las planillas y pliegos de condiciones que se encuentran en la secretaría del citado establecimiento a disposición de los interesados, todos los días hábiles de 12 m. a 6 p. m. El detalle de los elementos a licitarse se encuentra en el "Boletín Oficial".

Buenos Aires, marzo 31 de 1918. — El secretario. 6|820-v. abril 29.

Obras sanitarias de la Nación

Se llama a licitación para el suministro de (100.000) cien mil kilogramos de cobre; (12.000) doce mil kilogramos de estaño, y (24.000) veinticuatro mil kilogramos de zinc, de acuerdo en un todo con el pliego de condiciones que los interesados pueden consultar en la Dirección Técnica, calle Charcas 1840.

Las propuestas deberán presentarse en la secretaría del Directorio de las Obras Sanitarias de la Nación y serán abiertas el 10 de mayo próximo, a las 3 p. m., en presencia de los interesados que concurran al acto.

Buenos Aires, 8 de abril de 1918. — José I. Goñi, secretario.
6|914 v. Abril 18.

Consejo Nacional de Educación

LICITACION

Llámase a licitación pública por el término de treinta días para la provisión de los útiles y libros y papeles en blanco que necesitarán las oficinas del Consejo durante el año 1919. Las muestras de los artículos, bases de licitación y pliego de condiciones podrán consultar los interesados en la Dirección Administrativa, calle Rodríguez Peña 935, todos los días hábiles de 12 a 5 p. m. La apertura de las propuestas, que deberán presentarse escritas a máquina, por duplicado, en el sellado de ley y acompañadas del depósito de garantía respectivo, tendrá lugar el día viernes diez (10) de mayo del año actual a las 2 de la tarde. —El Secretario General.
6|923 v. Mayo 10

Intervención Nacional

EN LA

PROVINCIA DE BUENOS AIRES

MINISTERIO DE OBRAS PUBLICAS

Dirección de Hidráulica, Puentes y Caminos

Llámase a licitación pública por el término de quince días para la construcción de un puente sobre el arroyo "Saladillo de Montoya", en el camino general de Bahía Blanca a Patagones.

Los interesados pueden consultar los planos y pliegos de condiciones en las oficinas de esta dirección, calle 7 número 1175, La Plata, todos los días hábiles, de 1.30 a 4.30 de la tarde.

Las propuestas se abrirán el día 23 de abril de 1918, en el despacho del subscripto y en presencia de los interesados que concurran al acto.

La Plata, abril 8 de 1918.—Juan R. Rivera, ingeniero director.
6|888 v. abril 22

Municipalidad de Concepción del Uruguay

ENTRE RIOS

Por disposición del señor presidente de la municipalidad, prorrógase hasta el día quince de abril, a las 9 a. m., el plazo para la presentación de propuesta para la construcción de las obras de cunetas, cordón y macadam que establecen las ordenanzas número 305 y número 352, y de conformidad al decreto de esta misma fecha.

C. del Uruguay, febrero 28 de 1918. — J. González, secretario.
6|590-v. abril 14.

Intendencia Municipal de la Capital

Llámase a licitación pública para el uso del teatro Colón por el término de cuatro años contados desde el 1o. de enero de 1919, de acuerdo con las bases y condiciones aprobadas por la Intendencia municipal y que se hallan a disposición de los interesados en la administración general del teatro, calle Tucumán número 1161.—

Las propuestas deberán ser presentadas por escrito en el acto de la licitación, que se verificará el 1o. de julio próximo a las 4 p. m., en las oficinas del señor administrador general, en presencia del escribano municipal y del suscripto.— Buenos Aires, marzo 5 de 1918.— El secretario de hacienda.
6|516 v. Julio 1o.

Licitación para la provisión de lámparas

Llámase a licitación para la provisión de lámparas, destinadas a la transformación de las lámparas de arco, en la zona de Belgrano. Tendrá lugar el día 15 del corriente, a las 2 p. m. El pliego de condiciones puede consultarse en la subsecretaría de Higiene y Seguridad. Buenos Aires, abril de 1918 6|876 v. abril 14.

Licitación para la provisión de 150.000 ladrillos de cal

Llámase a licitación pública para el día 17 del corriente, a las 2 y 30 p. m., para la provisión de 150.000 ladrillos de cal, de acuerdo con el pliego de condiciones que puede consultarse en la subsecretaría de obras públicas, Avenida de Mayo 525, 1o. piso|

Buenos Aires, abril 10 de 1918.— El secretario. 6|921-v.17ab.

Licitación para la provisión de forrajes

Llámase a licitación verbal para la provisión de 200.000 kilógramos de pasto seco; 50.000 kilógramos de maíz; 150.000 kilógramos de avena o cebada y 10.000 kilógramos de afrecho, de acuerdo con el pliego de condiciones que puede ser consultado en la Oficina de Licitaciones de la Intendencia Municipal y en la Administración General de Limpieza.

Las propuestas serán oídas el LUNES 15 del corriente a las 4 p. m., en la Administración de Limpieza, Santa Fe 1643.
6|935 v. Ab. 13

Pavimentación

En cumplimiento del artículo 10 de la ley de pavimentación 7091 y del 1o. de su ordenanza reglamentaria, se cita a los propietarios de la calle Franklin, entre Donato Alvarez y Boyacá, y Quesada, entre Cabildo y Cuba, cuyo afirmado va a construirse en virtud de las licitaciones aprobadas por Exps. *31948 - L - 917 y 33608 - L - 917. (Constructores: Jorge Sabaria y Hnos. y Antonio Ferro e hijos), para que comparezcan a la inspección de catastro del departamento de obras públicas (Avenida de Mayo núm. 525, 4o. piso), a fin de que presten su conformidad con la extensión, forma y límites asignados a sus respectivos inmuebles.

Fíjase, para tal objeto, el plazo improrrogable de quince días a contar de la fecha.

Una vez expirado ésto y durante los quince subsiguientes, podrán hacerse las reclamaciones referentes al prorrateo del costo de la obra, ante la inspección general de calzadas (Avenida de Mayo núm. 525, 3er. piso) cuya dependencia tendrá a disposición de los contribuyentes las planillas de liquidación.

La falta de presentación dentro de los términos citados, dará por consentidas y conformes las referidas operaciones, y anulará cualquier reclamación que en lo sucesivo se interponga. — Buenos Aires, 3 de abril de 1918. — El secretario.
6|852 v. ab.17

Ley de Pavimentación

En cumplimiento del Art. 10 de la Ley de Pavimentación 7091 y del 1o. de su Ordenanza Reglamentaria, se cita a los propietarios de la Avenida San Martín entre Chorruarín y Pedro Lozano, cuyas propiedades— de acuerdo con lo resuelto en el Exp. 50470-B-918—deben ser afectadas por el prorrateo suplementario del afirmado construído en la boca-calle Avenida San Martín y Chorruarín, para que comparezcan a la Inspección de Catastro del Departamento de Obras Públicas (Avenida de Mayo núm. 525, 4o. piso), a fin de que presten su conformidad con la extensión, forma y límites asignados a sus respectivos inmuebles.

Fíjase, para tal objeto, el plazo improrrogable de quince días a contar de la fecha.

Una vez expirado éste, y durante los quince subsiguientes, podrán hacerse las reclamaciones referentes al prorrateo del costo de la obra, ante la Inspección General de Calzadas (Avenida de Mayo número 525, 3er. piso) cuya dependencia tendrá a disposición de los contribuyentes las planillas de liquidación.

La falta de presentación dentro de los términos citados, dará por consentidas y conformes las referidas operaciones, y anulará cualquier reclamación que en lo sucesivo se interponga.

Buenos Aires, Abril 11 de 1918. —El Secretario.
6|934 v. Ab. 25

Cementerio de Flores

Habiendo vencido el término del arrendamiento de las sepulturas ubicadas en los tablones 25 y 26 (traza provisoria) de la sección 5a., tablón 15 (traza provisoria) de la sección 12 y los nichos Nos. 10, grupo C; 63, 127 y 138 de la sección 2a. serie 2a.; 235 alto nivel y 41, 50 y 56 bajo nivel del cementerio de Flores, se hace saber a las personas que tengan deudos allí depositados, que si en el plazo de treinta días a contar desde la fecha de la presente publicación no se presentaran a practicar su renovación, se procederá a exhumar los restos y colocarlos en el osario general. — Marzo de 1918.— El secretario. 6|908 v. m. 7

Municipalidad de Coronel Dorrego

LICITACION

Coronel Dorrego, abril 10 de 1918.
Llámase a licitación pública por el término de 40 días, contados desde la fecha, para establecer el alumbrado eléctrico en el pueblo de Coronel Dorrego, de acuerdo con el pliego de bases y condiciones, suministrado por el ministerio de obras públicas de la provincia, y que está a disposición de los interesados en la secretaría municipal.

Las propuestas deberán ser presentadas por escrito, en los sellos correspondientes, en sobres cerrados y lacrados, con la inscripción: "Presupuesto para el alumbrado eléctrico de Coronel Dorrego", y pueden ser presentadas todos los días hábiles, de 12 a 4 p. m. **La apertura de dichas propuestas tendrá lugar el día 20 de mayo del corriente año a las 2 p. m. en la intendencia municipal, ante las autoridades correspondientes y en presencia de los interesados que concurran.**

Dichas propuestas serán elevadas al ministerio de obras públicas de la provincia, y se procederá de acuerdo con lo que dicho ministerio aconseje. — Roberto S. Maciel, comisionado municipal.
6|938 v. may. 20

PERSONAL

Seguimos publicando certificados de enfermos curados en las más variadas dolencias con el nuevo medicamento "RADIOSOL VEGETAL".

Certifico haberme curado radicalmente de una gran sífilis que padecía desde hace dos años con el tratamiento del "RADIOSOL VEGETAL" a que me sometiera durante un mes. Pasado el cual hice hacerme la reacción Wasserman, resultando ésta negativa. — Firmado: Abel Bedrune. S|c. Catamarca 1876, Rosario.

Habiéndome atendido durante 20 días con el específico del doctor Pablo Cogorno de una blenorragia, después de haber usado varios tratamientos, muchos de ellos conocidos, sin obtener ningún resultado, he llegado a la conclusión definitiva de extirpar completamente tan incómodo mal con el uso del "RADIOSOL VEGETAL".

En prueba de ello certifico que con un medicamento tan nuevo y poco conocido he llegado a obtener tan notable resultado, siendo el "RADIOSOL VEGETAL" un producto completamente bactericida.

Expido el presente para que el doctor Pablo Cogorno pueda hacer el uso que crea conveniente. — Firmado: Celestino Pareja. S|c| Dencino número 4088.

Certifico haberme curado radicalmente de una dilatación al estómago e hiperclorídia que venía padeciendo desde hace varios meses mediante el empleo del "RADIOSOL VEGETAL".

Igualmente me he curado de cefalea y de sistitis crónica que sufría enormemente.

Como una prueba de agradecimiento hacia el doctor Pablo Cogorno, extiendo el presente autorizándolo para que haga de él el uso que estime conveniente.—Buenos Aires, marzo 18 de 1918. — Firmado: José Benítez. S|c. Belgrano 2373.

Expendio libre. Certificado número 3377.

Pedidos y prospectos dirigirse al doctor Pablo Cogorno, calle Entre Ríos 171. Unión Telefónica 7327 (Libertad), Buenos Aires.

AVISOS ECONOMICOS

Servicio doméstico 0.20 ctvos., por publicación hasta 20 palabras.

VARIOS

EMPANADAS a la criolla, especiales para familias, pic-nics, fiestas, etc. Humberto I 1712. v. ab. 26

FACULTAD DE CIENCIAS MEDICAS. — Desde la fecha y por el término de quince días, llámase a inscripción en el concurso para la formación de la terna para la provisión de profesor titular de anatomía patológica, de acuerdo con las prescripciones reglamentarias.
Buenos Aires, abril 8 de 1918. — El secretario. 6|864 v. Abril 17.

AUTOMOVIL LIMOUSSIN, MARCA EUROpea, 4 cilindros, 14-18 H. P. efectivos, iluminación, interna y externa, eléctrica. Con faroles. Carburador en perfecto estado. 7 asientos. Se vende en $ 4.500 m|n. y está en perfecto estado de conservación Calle 7. número 815. La Plata.

REMATES

Adolfo Bullrich y Cía.

SUCURSALES Y REMATES-FERIAS PERIODICOS DE HACIENDAS EN BAHIA BLANCA, AZUL, CHASCOMUS, 30 DE AGOSTO, NECOCHEA, DEL CAMPILLO, QUEQUEN, DE BARY, VENADO TUERTO Y HUSARES.

7000 vacunos de 1 marca, en Nueve de Julio—

Liquidación total por terminación del contrato de arrendamiento, de las haciendas existentes en el establecimiento "Laguna del Cura", partido de Nueve de Julio, distante 1 1|2 leguas de la estación 12 de octubre, C. G. B. A., 4 y 7 leguas de French y Nueve de Julio, F. C. O.; 4 de Nueve de Julio. F. C. M. V., 1 1|2 de Santos Unzué, F. C. M. y 6 de Del Valle, F. C. S.

Comprende la venta 6900 vacunos de alta mestización Durham y buen estado, sola marca del vendedor, incluso novillos, vacas con y sin cría, vaquillonas y toros. Se realizará

El domingo 21 de abril, a las 12 m. en el mismo establecimiento, después de almuerzo campestre, con las haciendas a la vista y debidamente clasificadas en lotes.

Oportunamente detalles completos. — Adolfo Bullrich y Cía.
6|860 v. Abril 20.

"LA MARIA LUISA" Monte Grande F.C.S.

Venta permanente de reproductores puros y Regtro. Preparatorio

RAZA PERCHERONA

Venta de caballos de tiro.
" de toros puros por cruza Durham
" de vacas lecheras Holstein.

Dirigirse escritorio: CARLOS ROLLERI—Avenida de Mayo 769—3er. piso

De 3 a 5 p. m.

GANDOLFO & LEONI

20 Remate especial de novillos 20

en CASBAS F. C. M.

El lunes 15 de Abril de 1918

A LA 1.30 EN PUNTO

1700 - vacunos - 1700

Incluso 1300 novillos de gran clase, y muy preparados

DETALLE

350 novillos especiales de 2 1|2 y 3 años gordos; 250 novillos especiales de 2 años casi gordos; 160 novillos especiales de 1 1|2 a 2 años casi gordos; 100 novillos especiales do 2 años casi gordos; 200 novillos especiales de 2 años casi gordos; 50 novillos especiales de 2 años casi gordos; 50 novillos especiales de 1 1|2 años casi gordos; 50 novillos especiales de 2 años casi gordos; 90 novillos especiales de 1 1|2 año gordos; 75 vacas con 75 terneros Durham; 150 vaquillonas Durham de 1 1|2 a 2 años especiales; 30 vaquillonas Durham de 2 años servidas; 15 vaquillonas Durham de 2 años servidas; 55 vacunos al corte.

MUY IMPORTANTE: La localidad de Casbas, sobre el F. C. M., cuenta con toda clase de comodidades para la demora de los señores pasajeros, por lo demás están muy cerca y ligada por buenos caminos a las líneas del Sud, Oeste, Puerto Belgrano y Cía. General. Los señores pasajeros de la línea del Sud que vengan por tren, si lo avisan con tiempo, se les proporcionará auto de ida y vuelta.

El sábado 27 de Abril daremos nuestro 1o. Remate Feria En HENDERSON (F. C. M.)
6|946 v. abril 14.

José M. de Yriondo y Cía.

JUDICIAL — PROPIEDAD CAlle Conde 406, formando esquina a la de Jorge Newbery.

De 13.60 metros de frente al N. E. por 16.43 de fondo, o sea una superficie de 223 metros 4.480 centímetros cuadrados.

Linda por el N. E. con la calle Conde, por el S. E. con la calle Jorge Newbery, por el N. O. con el lote 15 y por el S. O. con parte del lote 2.

Edificio compuesto de un salón para negocio, tres habitaciones, cocina, w. c., etc. Ad-Corpus.

Tasación, pesos 10.000 m|legal.

Base, 2|3 partes, pesos 6.666.67 moneda legal.

El domingo 14 de abril, a las 3 p. m., en la misma propiedad, por orden del señor juez doctor Adolfo Casabal y como perteneciente al juicio Societé Fonciére de l'Argentine contra don Luis Coilini, cuyos autos tramitan por la secretaría del doctor Alfredo Persiani.

Seña 8 por ciento, comisión 2 por ciento, a cargo del comprador.—José M. de Yriondo y Cía., Alfredo Persiani secretario.
6|806 v abril 14

Rufino de Elizalde y Cía.

JUDICIAL. — AGUERO 1975. — Entre Juncal y French, a tres cuadras de Santa Fe y de Pueyrredón. Edificio moderno con amplio jardín. Juez doctor Colombres, secretaría doctor Olmos, juicio Banco El Hogar Argentino contra Carolina Marengo, su concurso. Base, 23.866.67 pesos.

El domingo 21 de abril, a las 3.30 p. m., en la misma.

Mide 8 m. 66 (10 v.) de frente por 55 m. 30 (63 v. 85) de fondo en un costado, teniendo en el otro, a los 34 m. 64 (49 v.) un martillo a su favor de 8 m. 66 (10 v.) por 21 m. 26 (24 v. 25) y en el contrafrente 17 m. 34 (20 v. 02.)

Vestíbulo, sala, tres habitaciones, comedor, baño, despensa, cocina y dos piezas altas de servicio. Amplio jardín con plantas de adorno al fondo; frente imitación piedra, zaguán revestido de mármol, celosías de cedro, pisos de tea y mosaico, etc. Visítese. 8o|o a cuenta de precio; comisión, 2 o|o. Informes, San Martín 241. — Rufino de Elizalde.
6|875-v. abril 20.

Ayerza, Cullen y Seoane

JUDICIAL — ESQUINA ACOYTE Y Neuquén, en 2 lotes de 249 y 132 metros cuadrados. A dos cuadras de Rivadavia y estación José María Moreno, del subterráneo y por frente pasan los tranvías de las líneas números 84, 85 a Villa Devoto, Constitución, etc. Las dos calles están adoquinadas, estando pago el empedrado de la calle Neuquén y siendo por cuenta del comprador, desde la toma de posesión, el de la calle Acoyte por el que se debe pagar $ 120 semestrales por los dos lotes. Veredas de mosaico.

LOTE núm. 1: Esquina Acoyte número 195 y Neuquén, 13.53 a la calle Neuquén; 6 metros en la ochava y 9.81 metros en el frente sobre la calle Acoyte, teniendo 17.80 y 15.02 en sus contrafrentes. El edificio comprende 2 piezas y galería y la mayor porción de otras 2 piezas más. Las dos primeras nuevas. Puertas de cedro y pino. Galería con piso de mosaico. BASE 2|3 partes de la tasación, pesos 4.986.66 m|n.

LOTE núm. 2: 8.66 metros de frente a la calle Neuquén, 15.47 metros en un costado, 15.02 en otro costado y 8.68 metros en su contrafrente. El edificio está compuesto de una pieza a la calle y otra al interior, cocina, w. c. Paredes de ladrillo, techos de azotea, tejas, pisos pino, etc.

BASE 2|3 partes de la tasación, pesos 2.120.20 m|n.

Las escrituras deben otorgarse ante la escribanía del señor Andrés V. Ramella o por su adscripto señor Eugenio Epeloa (Avenida de Mayo número 676), donde se encuentran los títulos a disposición de los interesados.

El domingo 21 de abril, a las 3 de la tarde, sobre la misma propiedad se rematará por orden del señor juez doctor don Fernando Colombres y como perteneciente a la testamentaria de doña Faustina Puentes de Vale, que tramita por la secretaría del doctor Horacio Dobranich. A cuenta de precio 8 o|o. Comisión 2 o|o. Más datos a nuestra casa, 183 Defensa 193. —Ayerza, Cullen y Seoane.
6|885 v. abril 21

Adolfo Bullrich y Cía.

JUDICIAL. — SANTIAGO DEL ESTERO 909 y 913, lindando con la esquina de Estados Unidos. Un terreno de dimensiones especiales para construir una casa-habitación.

Base $ 6.888 m|n. de c|l.

El viernes 26 de abril, a las 3 de la tarde, en nuestra casa, calle Florida 269 y 273. Orden del señor juez doctor Adolfo Casabal, secretaría doctor Enrique A. Peña, en el juicio seguido por don Ernesto G. Bentham contra doña Desideria Fernández de Kelsey. Mide: 8.66 metros de frente por 26.846 metros de fondo, o sean 10 varas por 31 varas. Linda por el costado Norte con una pared medianera de tres pisos. Exigiremos el 8 por ciento a cuenta de precio. Otros informes, pídanse en nuestra casa.— Adolfo Bullrich y Cía.
6|952 v. ab. 26

PROFESIONALES

ABOGADOS

Estudio de los doctores José María Sáenz Valiente y Andrés Ferreyra
Abogados
Lavalle 1812 U. T. 4240 Libertad

Dr. Fernando Saguier
Estudio: Florida 440
U. T. 6087 (Avenida)

Dr. Hipólito Leys
Estudio: Lavalle 930. U. T. 3008 L

Dr. Domingo E. Salaberry
Defensa 188

MEDICOS

ANALISIS LABORATORIO Y FARMACIA Abierto Día y Noche
SUIPACHA 477 DOCTORES **NELSON**
U. T. 316, Libertad

Dr. Carlos F. Roldán Vergés
Garganta, nariz y oídos
Médico del servicio de la especialidad en el hospital Durand, Consultas de 3 a 6. Serrano 2318.

Sanatorio Cassinelli
Cirugía general, Partos, Señoras, Rayos X, Nieve carbónica, Consultas de 4 a 6. Corrientes 2975, U. T. 235, Mitre.

Dr. L. VETERE de la Universidad de Nápoles y Buenos Aires, ex médico del Hospital Italiano. Cirujano especialista en enfermedades de señoras, clínica en general. Enfermedades secretas y vías urinarias —POZOS 611 — Consultas: de 1 a 11 a. m. y de 2 a 4 p. m. Festivos: de 1 a 10 a. m. — U. T. 648. Libertad.

AVISOS VARIOS

Caja Popular de Ahorros de la Provincia de Buenos Aires

Las emisiones de certificados de depósitos se sortearán en los meses de enero y febrero de 1918. Se efectuarán en las siguientes fechas:

Abril	13	emisión	336	$ 20.000
Abril	20	emisión	337	$ 50.000
Abril	27	emisión	338	$ 20.000
Mayo	7	emisión	340	$ 50.000
Mayo	14	emisión	341	$ 20.000
Mayo	21	emisión	342	$ 50.000
Mayo	28	emisión	343	$ 20.000

Banco El Hogar Argentino

Avenida de Mayo 886

Tiene casas y departamentos en alquiler, en esta capital y pueblos suburbanos.

Ferrocarril de Buenos Aires al Pacífico

AUMENTO DE TARIFAS

Se avisa al público que, desde el 1o. de mayo próximo se aumentarán en un 10 o|o las tarifas vigentes en este ferrocarril para cargas, hacienda, encomiendas, equipajes y pasajeros, con excepción de pasajeros urbanos.

Buenos Aires, marzo 31 de 1918.

Harry Usher.
Administrador general

INFORMACIONES DE ULTIMA HORA

...os dimisionarios para adoptar ...resolución defintiva sobre la si...ón.

Comunicaciones recibidas de ...eston, hacen saber que los sub...os chilenos en viaje de Hamp...oads a Charleston, soportaron ...as de ciclón en alta mar, re...io en espléndidas condiciones, ... el transporte Angamos en ...te peligro de naufragio.

...ministro belga agradeció al ... el saludo enviado en oca... natalicio del rey Alberto.

...director de telégrafos confe...n el presidente de la insta... la línea telegráfica transan...ur.

...GO, abril 12 — Habiendo ...gado el canciller sobre el ... arrendamiento de los bu...nes, manifestó que aun no ...do la respuesta definitiva ... esperaba en breve.

...tán Lanfranco dió cuen...ente del desempeño de la ...e le había encargado el Estados Unidos.

..."curio" dice que en al...os políticos se estima ...camino más expedito para so...ionar la crisis actual de ministe...rio sería organizar un gabinete alian...cista.

BRASIL

El aniversario del rey Alberto — Tratados internacionales — El comandante del "Blucher" — Nuevas monedas — Carbón nacional.

RIO DE JANEIRO, abril 12 — El ministro belga, M. Delcoigne, visitó al ministro de relaciones exteriores, doctor Nilo Pecanha, para agradecerle los telegramas de felicitación que el gobierno brasileño envió al rey Alberto con motivo de su reciente natalicio.

—Por el Boletín Oficial se procede a promulgar la convención entre el Brasil y Chile relativa a la permuta de encomiendas postales sin valor declarado; se publica la resolución firmada en la cuarta conferencia internacional americana de agosto de 1916 sobre la reorganización de la Unión de las Repúblicas Americanas; se publican los depósitos y ratificaciones de las convenciones de la cuarta conferencia internacional americana y las similares de las convenciones firmadas en Montevideo en mayo de 1913 en la conferencia internacional de la defensa agrícola y las efectuadas con las repúblicas del Ecuador, Uruguay y Paraguay.

—En el hospital de marina, donde se hallaba en cura, falleció el capitán alemán Berchtold, comandante de la cañonera "Eber", internada en el puerto de Bahía.

—Han sido puestas en circulación las últimas monedas de níquel.

Son ellas de los valores de veinte y cincuenta reis.

—La comisión del Club de Ingeniería, que fué encargada de estudiar varias muestras de carbón, procedentes de los yacimientos de Cacapava, recientemente abiertos, ha presentado informe, anunciando que el combustible es de la mejor calidad.

URUGUAY

Convención nacionalista. — Estado del doctor Carnelli. — Huelga. — Otras noticias.

MONTEVIDEO, abril 12. — El directorio nacionalista dirigió ayer una circular a las comisiones departamentales, convocando la convención para el 25 de mayo.

—Anoche era casi satisfactorio el estado del doctor Carnelli.

—El domingo se inaugurará en Rocha la exposición feria ganadera.

—Declaráronse en huelga los obreros de la empresa carbonífera de Maldonado.

—El senado se ocupará en la sesión de hoy del proyecto de ley que prohibe los torneos de box, las corridas de toros y las riñas de gallos.

—Nuestro ministro en Londres comunicó que el gobierno británico, como consecuencia del acuerdo del crédito, por el Uruguay, en favor del gobierno británico, este resolvió la adquisición de títulos de la deuda consolidada.

—En el local de la sociedad Francesa se realizó anoche una conferencia nacionalista contra la candidatura Brum. Reinó el mayor orden.

—Mañana en el club Nacional, se reunen los estudiantes nacionalistas, para constituir un comité e iniciar trabajos en el mismo sentido.

PROVINCIAS

BUENOS AIRES

Inspección de escuelas — Acertado nombramiento

MORON, abril 12. — Por reciente decreto del interventor nacional ha sido designado inspector seccional de escuelas el señor Agustín Sergio Risso Patrón, antiguo educacionista que goza en los círculos docentes de generales prestigios.

El señor Risso Patrón actúa en el magisterio de Morón desde 1907, durante cuyo tiempo ha desempeñado la dirección de la escuela núm. 9.

En 1913, sin dejar dicha dirección, fundó en Ituzaingó, bajo los auspicios de la dirección general, una escuela de puertas abiertas, a cuyo frente estuvo hasta que se suprimió por mal entendidas economías.

Durante aquel mismo año y hasta fines de 1917 fué profesor en la escuela normal de Morón, dictando el curso de ciencias naturales en 1o. y 2o. año.

En marzo último solicitó y obtuvo de la dirección general, el permiso respectivo para fundar una escuela nocturna de adultos, la que empezó a funcionar el 25 del mes pasado bajo los mejores auspicios.

En Morón desempeña la presidencia de la comisión local de la Asociación de Maestros de la Provincia, en cuyo cargo trabaja por la mejora del gremio.

En la asamblea de delegados del magisterio que se reunió en diciembre último en La Plata, presentó y sostuvo un proyecto de escalafón de sueldos y ascensos que mereció la mejor acogida de la asamblea, que lo aceptó para elevarlo a la consideración de las cámaras legislativas una vez que se constituyan. Dicho proyecto tiende a la dignificación del gremio por la mejora de sus condiciones pecuniarias, y es muy probable que se convierta en ley.

Durante esos mismos días, la asamblea dió su veredicto en un concurso científico-literario en el que el señor Risso Patrón obtuvo el primer premio, consistente en una medalla de oro y un diploma.

Insidias de un corresponsal — Los falsos maestros

MEDANO, abril 12. — Un diario de ésa, fecha 7, publica un telegrama de Medanos de Villarino, comunicando la clausura de un colegio particular, por secretaría, estando ausente el comisionado escolar a sabiendas y con toda maldad el insidioso corresponsal falta a la verdad descaradamente. Para el régimen desalojado, todas las armas son buenas.

—Pseudos maestros sin títulos, extraños a la localidad y recién llegados a ésta abren escuela, desconociendo la autoridad del comisionado quien les había aconsejado verbalmente que solicitaran permiso por nota.

Producido el desconocimiento, abriendo escuela sin llenar tales requisitos ni siquiera por cortesía, el comisionado ordenó su clausura, hasta tanto se presentaran en forma.

Huelgan los comentarios sobre la conducta de éstos personas que titulándose maestros de escuela y pretenden enseñar y educar a niños.

Rspecto al corresponsal, cabe recordar la sentencia "No ragionar di lor".

Llegada de un inspector — Viajeros — Enfermo — Policiales

QUEQUEN, abril 12 — De ésa llegó el inspector general de puertos en el Atlántico, ingeniero don Humberto Canale, quien vino a inspeccionar las obras de este puerto en construcción. Por el tren nocturno regresó a ésa.

—Para ésa, el ingeniero don Jacobo Van Haaren.

—Para Lobería, los señores Juan Etchart y Juan Bottaro.

—Enferma de alguna gravedad, la señorita Adela Castro.

—Desde hace un tiempo a la fecha, son frecuentes las raterías en este pueblo.

El subcomisario don Juan G. Fernández, despliega gran actividad para dar con el paradero de los delincuentes.

Hace aproximadamente mes y medio, el subcomisario antes nombrado capturó 18 delincuentes, secundado por un agente.

Dicho empleado se ha hecho acreedor al aplauso general de este vecindario.

Abstención conservadora

CHIVILCOY, abril 12. — El partido conservador de ésta, resolvió abstenerse de concurrir a las elecciones municipales del 14.

Pavimentación

SALADILLO, abril 12. — La municipalidad ha dispuesto la construcción del pavimento de la cuadra de la calle Belgrano, entre las de Bartolomé Mitre y Rivadavia, que es la única que falta en la red de calles adoquinadas de esta localidad.

SAN FERNANDO, abril 12. — Regresó de Córdoba, después de varios días de paseo, el señor Mateo Diffeo y su hijita.

CHACABUCO, abril 12.—Se asegura que los conservadores de ésta, no llevan lista propia para la elección municipal y que votaran una, titulada "radical intransigente" apoyada además por los restos de otros partidos. Se busca confiundir al electorado con títulos similares al de "Unión Cívica Radical".

—Se aplaude la campaña que el periódico local "El Chacabuco", ha iniciado contra el juego, que en este pueblo se práctica en forma, que constituye un peligro social. Son varios los tahures profesionales, que se han radicado en ésta.

Mejoras comunales

TAPALQUE, abril 12. —Continúase con gran actividad, el arreglo de las calles del pueblo por la cuadrilla municipal.

Actualmente se trabaja en la limpieza de la calle principal habiéndose trufdo pasos en distintos barrios de la reparación del paso del arroyo Tapalqué, llamado del Cementerio" y calle de acceso, que sirve de entrada al pueblo a una de las más importantes zonas del partido, y cuyo arreglo jamás había intentado la anterior administración.

También se han efectuado obras de reparación y embeliecimiento en la plaza municipal y en la fuente que ornamenta el centro de la misma.

SANTA FE

Presentación de un memorial — La elaboración del pan — Legislatura provincial — Documentación portuaria — El Círculo — Jockey Club Rosario — Mr. Joseph Tood — Estado del río — Deuda consolidada.

ROSARIO, abril 12 — El inspector nacional del puerto, ingeniero Manuel Sallovitz, presentará al ministerio de obras públicas un memorial detallando todas las gestiones realizadas por la repartición a su cargo para resolver en una forma favorable el último conflicto obrero habido en este puerto.

Según datos que figuran en ese trabajo, el número de obreros que se declararon en huelga se elevó a 173 de 250. De esos la empresa del puerto reemplazó a 102, quedando 71 cesantes y sin que tengan probabilidades de volver al trabajo.

Los 102 reemplazantes son de nacionalidad argentinos.

—Se ha hecho la denuncia de que varias panaderías de ésta elaboran pan y otros productos alimenticios con agua de pozo, facilitando de esta manera el incremento de la epidemia de la fiebre tifoidea.

Tanto el concejo deliberante como la intendencia municipal se han hecho eco de esta denuncia tomando las medidas necesarias en salvaguardia de la salud pública.

—Esta tarde la legislatura provincial iniciará el período de sesiones ordinarias. Tanto en el senado como en la cámara de diputados, sus miembros se encuentran poseídos con el mejor espíritu para empezar a sancionar proyectos que redunden en beneficio directo e indirecto para la provincia.

Es muy posible que en esta primera sesión se presente el proyecto de parte del ejecutivo respecto a un pedido de empréstito por la suma de diez millones de pesos como medio para regularizar la administración provincial.

—La inspección nacional del puerto ha revisado durante el pasado mes de marzo 1053 documentos que suman un total de 24.423.67 pesos oro sellado.

Los trabajos ejecutados por la empresa constructora del puerto en marzo ppdo. son los siguientes: zona del primer contrato, muelle D. 3, madera dura 20 metros cúbicos, hierro para ensambladuras 950 kilogramos, cemento armado 15 metros cúbicos, embrocamiento 1800 metros cúbicos.

Varadero y zona del M. O. P. se continuó nivelando los terraplenes y se adelantaron los trabajos relativos a la instalación del guinche eléctrico. Se reanudaron las obras de la emparrillada. En marzo: madera dura 25 metros cúbicos, hierro para uniones 600 kilogramos.

—La asociación cultural El Círculo anuncia para el lunes próximo una nueva reunión artística que estará a cargo del distinguido concertista señor Ernesto Drangosch.

El programa a desarrollarse estará dedicado por completo a Wagner.

—A mediados de la segunda quincena del corriente mes, se llevará a cabo en el Jockey Club la elección para renovar parte de la comisión directiva. Sobre este acto hay mucho interés entre los socios del Jockey Club. Muchos de ellos han celebrado ya una sesión para nombrar candidatos, habiendo resultado elegidos los siguientes señores:

Dr. Calixto Lassaga, Dr. Julián Paz, Dr. Ricardo Foster, Dr. Jorge García González, Dr. Juan Fco. de Larrechea, Sr. Ramón Lista, Sr. Antonio L. de Tejada, Sr. Arturo Covernton, Sr. Lucas C. Sánchez, ing. William I. Christie.

—De un momento a otro es esperado en ésta Mr. Joseph White Todd, presidente del directorio londinense del F. C. C. A. Mr. Todd llegará acompañado por el gerente de la empresa del C. A. Mr. C. H. Pearson.

—La comisión del Paraná inferior anuncia que el río baja despacio en Corrientes, agregando que en las rutas principales existen los siguientes calados determinantes:

Paraná — Rosario 6.20 (20'4").
Bajada Grande — Rosario 6.75 (22'2").
Santa Fe — Rosario 7.52 (24'8").
Rosario — San Pedro 8.60 (28'2".

—El 24 del corriente se efectuará la nueva amortización de títulos de la deuda pública y consolidada. El ministerio de hacienda de la provincia ha informado en ese sentido a la Bolsa de Comercio.

El accidente ferroviario

ROSARIO, abril 12 — Esta mañana tuvo lugar la extracción de la máquina que cayó en el río anteayer. Se ha podido comprobar la inculpabilidad del maquinista, pues la máquina se encuentra completamente frenada, con el regulador abierto y las palancas de movimiento en posición de retroceso. El cadáver del fogonero Sabino no apareció.

El buzo bajó al río tres veces, sin encontrar rastro alguno.

CORDOBA

Convocatoria — Contra el juego — Varias

CORDOBA, abril 12. — Los senadores están citados para el 16 del corriente a las 2 p. m., con objeto de aprobar los diplomas de los electos y nombrar autoridades. Esto constituye el problema político del momento, pues el presidente del senado es el vicegobernador de la provincia.

—El ejecutivo dictó y aplicó anoche un decreto retirando la personería jurídica al centro Catalán y centro Hispano Argentino donde de muría jurídica al Centro Catalán y cencho tiempo atrás se venía infringiendo descaradamente la ley contra el juego. En otros locales supónese que se comete igual infracción y se les ha colocado la consigna policial.

La prensa aplaude esta resolución.

—Teniendo en cuenta la precaria situación debido a la larga y penosa enfermedad, el señor Clodomiro Corvalán y que por delicadeza personal no solicitó oportunamente licencia con goce de sueldo, que en derecho le correspondía, de acuerdo con el decreto vigente no puede devolversele el descuento hecho por la caja de jubilaciones que asciende a 1.086.03 pesos, el ejecutivo le acordó 500 pesos.

ENTRE RIOS

Los envases para la cosecha—Venta de bolsas — Temor de huelga — Campaña difamatoria — Periodismo.

PARANA, abril 12. — Colocóse la segunda partida de bolsas enviadas de Rosario con destino a la venta directa a agricultores, a pesos 0.85 cada una, puestas aquí. Pidióse una nueva partida, que podrá venderse a pesos 0.68 en igual forma, al contado, y adelantando fondos para el pedido. Las ventas efectuaránse en la sección agricultura, de 7 a 12 m. y en la calle San Juan No. 84, de 6 a 8 p. m. Hay grandes demandas de bolsas.

—Témese una nueva huelga en el ferrocarril Entrerriano. El gobierno atendió las reclamaciones de los obreros y arregló satisfactoriamente el conflicto con los patrones. La empresa del ferrocarril solicitó vigilancia.

—"La Acción", diario demócrata, sigue difamando a la administración escolar, a pesar que todos sus redactores han sido ya condenados por calumnia.

—Apareció en ésta "El Verbo", periódico estudiantil.

Reapertura de un establecimiento

PARANA, abril 12 — El molino "Paraná", volvió a la actividad después de ocho años. Antiguamente llamábase "Colón", de la firma cerealista Bunge y Born.

CORRIENTES

Repartición intervenida

CORRIENTES, abril 12. — Fué intervenida la dirección General de Registro Civil y Estadística, a pedido de su director señor J. Ceferino Acuña, por las denuncias aparecidas en diarios de esta, sobre irregularidades cometidas en esa repartición.

Nombróse interventor al doctor Raúl N. Scarone.

JUJUY

La acción del nuevo gobierno

JUJUY, abril 2. — Hasta el diario conservador local vese en el caso de aplaudir los primeros actos del gobierno, principalmente por el tino con que se van llenando los cargos de la administración. El gobierno ha ordenado la organización inmediata de las oficinas de obras públicas sobre bases técnicas, confiando el cargo principal al ingeniero señor Mario L. Romano ad honoren y provisoriamente.

SAN LUIS

Las elecciones provinciales en San Luis — Los comicios del domingo próximo.

SANTA ROSA, abril 12 — En las elecciones para legisladores provinciales que se efectuarán el domingo próximo, la U. C. R. no tendrá competidores. La oposición abstiénese. Con tal motivo encuéntranse al frente de los trabajos electorales el diputado nacional señor Teófilo I. Gatica y señor Francisco Concha (hijo), candidato a diputado provincial por este departamento.

—Cada día se hace más perjudicial e intolerable el continuo atraso y pésimo servicio de los trenes.

LA PAMPA

Nuevo comisario de policía — Acción municipal

GENERAL PICO, abril 12. — Se ha hecho cargo de la comisaría local el prestigioso comisario don Arturo Antonietti, viejo empleado de la repartición y que en el territorio goza de múltiples simpatías por sus procederes correctos, siendo por lo tanto una garantía para este vecindario.

—Se hace sentir a diario la necesidad de la acción municipal en bien de lo localidad, pues el actual intendente se despreocupa de lo más esencial que es la higiene de la población. Con ese votivo las calles de la población deja muvho que desear y es bien notorio que en ésta existe una fábrica de embutidos en la cual los principales elementos de higiene, brillan por su ausencia, siendo un peligro para el vecindario.

NEUQUEN

Sobre el traslado de un funcionario

CHOS MALAL, abril 12 — Un caracterizado grupo de vecinos de la localidad, en conocimiento de que el inspector de policía de ésta, sería trasladado a otro territorio ha solicitado de las autoridades respectivas, no se haga efectiva tal resolución, en virtud de las buenas condiciones y comportamiento del funcionario citado, lo que constituye una garantía para los intereses generales de esta región.

RIO NEGRO

Sobre la creación de un juzgado

BOCA DE LA TRAVESIA, abril 12 — Ha causado muy buena impresión el artículo de LA EPOCA sobre la imperiosa necesidad de crear un juzgado de paz en ésta.

CASA DE GOBIERNO

EN LA PRESIDENCIA

A la 1.30 de la tarde llegó a la casa de gobierno el presidente de la república.

Conferenció con el jefe de policía y firmó varios expedientes.

Como informamos en otro lugar, a las 2.30 de la tarde, recibió al director de la United Press, con el que conversó largo rato, y a las 3.30 a Mr. Todd.

Luego conferenció con el doctor Pueyrredón y con algunos de sus ministros.

POR LOS MINISTERIOS

—El ministro de obras públicas concurrió a su despacho oficial a la hora de costumbre.

—El jefe interino de la cancillería subscribió el despacho del día.

—Ha concurrido a su despacho oficial a las horas de costumbre, el titular de la cartera de marina.

Conversó por asuntos de servicio con los contraalmirantes Martín y Rojas Torres.

—Como se informa separadamente, el ministro de guerra, en seguida de regresar de Bahía Blanca, se trasladó a la Recoleta, asistiendo a la ceremonia fúnebre del general Lavalle y señora viuda de Aristóbulo del Valle.

Por la tarde concurrió a su despacho, recibiendo la visita del general Ruiz y coronel Noailles.

—El doctor Gómez concurrió a su despacho oficial, donde sostuvo una larga conferencia con el ex interventor a Jujuy, doctor Plácido Luna.

Luego recibió al doctor G. Aráoz Alfaro, con el que conversó largo rato.

A las 3 p. m., en unión de este último se trasladó al Departamento Nacional de Higiene, para ponerlo en posesión del cargo de presidente para el que ha sido recientemente nombrado.

—El ministro doctor Salinas concurrió esta tarde a la hora de costumbre a su despacho oficial.

Pasó luego a la presidencia.

PALACIO DE JUSTICIA

TURNOS

Fuero civil — Juez doctor Roberto Bunge, con los secretarios doctores Marini, 12; Alsina, 13 y Luzuriaga, 15.

Recusaciones: juez doctor Uladislao Padilla.

Fuero criminal — Juez doctor Félix Martín y Herrera, con los secretarios doctores Casares, 12; Matienzo, 13, y Romero, 15.

Recusaciones: juez doctor Juan B. Estrada.

CONVOCATORIAS Y QUIEBRAS

A requerimiento de partes interesadas fueron declarados en quiebra los siguientes comerciantes:

Antonio Migali, establecido con un puesto de frutas en la calle Sarmiento 980, mercado del Plata. El contador don Manuel F. Sciurano informará en la audiencia del día 6 de mayo, juzgado del doctor J. B. Estrada, secretaría Castiarena.

Venancia Saravia de Hernández, propietaria del negocio de blanco y lencería Carlos Pellegrini 342. En la junta del día 30 de abril informará el contador don Carlos Isola. Juzgado del doctor Naón, secretaría Aguilar.

—Ante el juzgado del doctor Martín y Herrera, secretaría Britos, solicitó convocatoria de acreedores la razón social Angel Pedemonte y Cía., establecida con negocio de imprenta y fábrica de sogas en la calle Colonia 151.

¿—El juez doctor Juan B. Estrada, por la secretaría Castiarena, rehabilitó para ejercer el comercio a don Alejandro Kinzly.

SENTENCIA DEL Dr. A. ESTRADA

El juez de comercio, doctor Alberto Estrada, por la secretaría Curutchet, dictó sentencia en el expediente iniciado por los señores Serra Hnos. contra el doctor José M. Rosa (hijo) y la Sociedad Editorial Argentina, ésta en su carácter de liquidadora de "La Gaceta de Buenos Aires", sobre cobro de pesos.

El fallo rechaza la demanda en lo que se refiere a la Sociedad Editorial Argentina y condena al doctor José M. Rosa (hijo) a pagar a los actores la suma de 38.291.59 pesos con sus intereses.

SENTENCIA DEL Dr. COLOMBRES

El juez doctor Fernando Colombres, por la secretaría Rocha, pronunció sentencia en el juicio que por cobro de pesos sigue don Francisco Conde contra la sucesión de don Feliciano Torres. Condena a lo parte demandada a pagar al actor la cantidad de 6.891 pesos, con intereses y sin costas.

En el Departamento de Higiene

Presentación del nuevo presidente

A la hora de cerrar esta edición, el ministro del interior pone en posesión del cargo de presidente del Departamento Nacional de Higiene, al doctor Gregorio Aráoz Alfaro.

Exportación de productos nacionales

RESUMEN DE LA SEMANA

Durante la semana que se clausuró ayer, los embarques de productos agrícolas alcanzó la cantidad de 73.302 toneladas de trigo, 11.485 de maíz y 3.901 de lino. Estas exportaciones tuvieron lugar por los puertos que a continuación se detallan y en estas proporciones:

Trigo: por el de Buenos Aires, 25.734 toneladas; Rosario y San Lorenzo, 31.275; Bahía Blanca, 11.907; varios, 4.386.

Maíz: por el de Buenos Aires, 11.485 toneladas.

Lino: por el de Buenos Aires 3901 toneladas.

Comparados con la semana cerealista anterior, los embarques arrojan estas cifras:

	Actual	Anterior
Trigo	73.302	74.496
Maíz	11.485	2.706
Lino	3.901	4.449

Desde el 1o. de enero hasta la fecha se han exportado 488.271 toneladas de trigo, 147.058 de maíz, 133.043 de lino y 13.440 de avena.

La exportación de lanas durante esta semana alcanza a 970 fardos, destinados a varios puntos, especialmente para el Havre. En igual período del año anterior la exportación de lanas alcanzó a 160.388 fardos.

Por lo que respecta a los embarques de carnes congeladas, éstos alcanzaron durante los siete días últimos estas cantidades: 170.588 cuartos de vacunos y 5.944 reses de carnero.

El conflicto universitario de Córdoba

DIVERSAS INFORMACIONES

CORDOBA, abril 12 — "La Voz del Norte", comentando el decreto del ejecutivo nacional, dice que el doctor Matienzo viene a presidir el renacimiento de la universidad histórica, para que llene su misión en el presente como supo cumplirla en el pasado.

Muy buena impresión ha causado la actitud de solidaridad de los estudiantes porteños y platenses.

Espérase como una obra de alhagadoras consecuencias del valiente movimiento de la juventud cordobesa, la constitución definitiva de la Federación Universitaria Nacional.

CORDOBA, abril 12 — La noticia del decreto de intervención llegada ayer, ha provocado manifestaciones de intenso alborozo. Frente a las pizarras anunciadoras de los diarios se congregó un numeroso público que comentaba favorablemente la resolución del ejecutivo nacional y elogiando la actitud firme y ecuánime del presidente Yrigoyen.

El interventor designado, doctor Matienzo, es ampliamente elogiado en todos los círculos por sus antecedentes intelectuales, que son una garantía del buen desempeño de la misión encomendada.

Esta noche se verificará en el biógrafo Select una velada propiciada por el comité estudiantil Pro Reforma Universitaria, para allegar fondos. La campaña continuará, a pesar de la intervención, circunscribiéndose, eso sí, a actos públicos, para examinar la situación universitaria, a encuestas al respecto, etc.

Para los domingos 14 y 21 del corriente se organizan conferencias por los comités reformistas.

El comité de profesionales universitarios, recientemente constituído, continúa recibiendo a diario prestigiosas adhesiones.

MUNDO COMERCIAL

EXTERIOR

MAIZ

CHICAGO, abril 12. — El maíz mixto americano a entregar en mayo se negoció hoy así: apertura, 127 3/8; intermedia, 127 1/4; quedando en la clausura anterior a 127 y 3/8; para entrega, en julio, apertura, 156 3/4; intermedia, 154 7/8; quedando en la clausura anterior a 157 1/8.

LINO

DULUTH abril 12.—Para remesas a entregar en mayo fueron anotados estos precios: apertura, 410 1/2; intermedia, 412 1/2; quedando en la clausura anterior a 412 1/2; para entregar en julio, apertura, 409; intermedia, 411; clausura anterior, 408 1/2.

MERCADOS NORTEAMERICANOS

NUEVA YORK abril 12—Las diferencias de precios producidas hoy en los centros de negocios en cereales de esta plaza son las que se mencionan a continuación:

Operaciones de apertura

Mercado	Entrega	Suba	Baja
Winnipeg:			
trigo	abril	1/2	—
Duluth:			
lino	mayo	1/2	—
lino	julio	2	—

Operaciones intermedias

Mercado	Entrega	Suba	Baja
Winnrpeg:			
trigo	—	—	—
Duluth:			
maíz	mayo	—	1/8
Chicago:			
lino	mayo	2	2 1/4
lino	julio	2 1/2	—

MERCADO COMERCIAL DE LONDRES

LONDRES, abril 12.— Cotizaciones oficiales de títulos argentinos en el mercado comercial de aquí:

Tipo de descuento del Banco de Inglaterra. . . .	5 o/o
Cons. británicos 2 1/2 o/o.	54 1/2

Títulos argentinos

Empréstito nacional 1857, 4 o/o, ley 3378	68.—
Bonos Obras de Salubridad, etcétera, de Buenos Aires, 1891, 5 o/o	95.—
Emprést. Ar. de Obras Públicas, 1886, 5 o/o	99.—
Emprést. Ar. de Conversión de 1889, en libras 4 1/2 por ciento	83.—
Emprést. Arg. Interno de 1909, 5 o/o (ex div.). .	86.—
Province of Buenos Aires 3 o/o to 3/4 o/o, Loan of 1906	81 1/2

BOLSA DE PARIS

PARIS, abril 12.— Los títulos oficiales de renta fueron realizados hoy en esta Bolsa a los siguientes precios:

Renta francesa.	88.45
Idem, fdem, de 3 o/o . . .	59.35

BOLSA DE MONTEVIDEO

MONTEVIDEO, abril 12. — En esta bolsa fueron negociados hoy los siguientes títulos:

Títulos hipotecarios serie Y, a 95.20.

Deuda interna, a 97.90.

Banco Italiano, a 130.00.

Deuda consolidada, para fin de mes, a 66.20.

—En este puerto entraron hoy los siguientes vapores:

Alastar y Cuyabá, de New York; Areland y Royput, de Dakar; E. Grange, de Clyde, y Sirio, de Río de Janeiro.

Sale: Ciudad de Buenos Aires.

INTERIOR

BOLSA DE COMERCIO

Primera rueda

Cédula Hipotecaria Argentina de 6 o/o, antigua emisión, al contado: 19.000 a 101.30, 18.000 a 101.40; total 37.600.

Cédula Hipotecaria Argentina de 6 o/o, 1a. serie, al contado: 15.000 a 101.50.

Cédula Hipotecaria Argentina de 6 o/o, 2a. serie, al contado: 15.000 a 102.

Id. para abril 13: 37.000 a 102.

Cédula Hipotecaria Argentina de 6 o/o, 3a. serie, al contado: 12.000 a 99.20.

Id. para abril 13: 114.000 a 99.20.

Id. para abril 15: 9.000 a 99.20.

Cédulas Nacionales, serie A (oro) al contado: 1.000 a 93.

Id. serie H, al contado: 3.000 a 106.50.

Crédito Argentino de 1905, al contado: 3.200 a 89.50, 21.900 a 89.80; total 25.100.

Id. de 1911, para abril 13: 30.000 a 89.30.

Bonos Municipales de Pavimentación (cupón semestral), paro abril 13: 10.000 a 83.80.

Id. para abril 15: 3.000 a 83.90.

Certificados municipales de 7 o/o, al contado: 20.000 a 98.80.

Deuda de Mendoza de 8 o/o, para abril 15: 6.400 o 91.50.

Deuda Interna Consolidada de la Provincia de Buenos Aires de 6 o/o, 3a. serie, al contado: 15.000 a 92.

Id. de 6 o/o, 2a. serie, al contado: 4.000 a 92.

Banco de Policía, al contado: 55 a 92.

Banco Español, al contado: 100 a 136.

Certificados, 80 o/o de Banco El Hogar Argentino, al contado: 50 a 189.

Banco de la Provincia, al contado: 100 a 138.

Puerto San Nicolás, al contado: 300 a 32.20; 300 a 32.10; 500 a 32; 100 a 32.20; total, 1.200.

Id. para abril 13: 100 a 32.

Id. paro fin de mes: 400 a 32.20, 100 a 32.30, 100 a 32.20, 100 a 32.10, 800 a 32.20, 200 a 32.30; total, 1.700.

Id. para mayo 31: 200 a 32.60, 300 a 32.50, 100 a 32.60; total 600.

La Cantábrica, al contado: 30 a 150.

The Catalinas, al contado: 100 a 7.60.

Id. para fin de mes: 100 a 7.60.

Arenera del Vizcaíno (pref.), al contado: 100 a 90.

Marina Mercante Argentina, al contado: 25 a 216, 50 a 217; total, 75.

Id. para mayo 31: 60 a 220.

Quebrachales Fusionados, para abril 13: 200 a 122.

La Ibero Platense (ords.), para abril 15: 100 a 60, 100 a 59; total, 200.

Astra, al contado: 45 a 93.

Id. para fin de mes: 30 a 94.

Compos y Quebrachales Puerto Sastre, para abril 15: 1.000 a 3.45.

DEMANDA Y OFERTA DE TITULOS

En la Bolsa de Comercio fueron anotados hoy solicitados en compra, acciones de La Sulfúrica.

Ofrecidos en venta, acciones de la compañía Argentina de Pesca.

VENTA DE TITULOS EN REMATE

Fueron vendidos en remate esta tarde a la 1, en la Bolsa de Comercio, 450 acciones de la. serie, del Banco del Río de la Plata, de $ 25 moneda nacional c/u., a estos precios: 100 a 1.10, 100 a 1.21, 100 a 1.26 y 150 a 1.75 pesos moneda nacional cada una.

CAMARA GREMIAL DE CEREALES

Trigo: clase barletta, a 13.20; id. clase de pan, a 13.10; id. Bahía Blanca, para el Brasil, a 13.20; id. Bahía Blanca, clase de pan, a 13.10.

Maíz: clase amarillo, colorado, sobre dársena, a $ 5.20.

Lino: base 4 o/o, colocado sobre dársena, a $. 23.25.

Avena: colocada sobre dársena, a 5.30; id en Bahía Blanca, a precios nominales.

MERCADO DE CEREALES A TERMINO DE BUENOS AIRES

Primera rueda

Trigo: para mayo, entrega sobre dársena, 400 toneladas a 12.90 $.

Lino: para julio, entrega sobre dársena, 200 toneladas a 23.80 $.

MERCADO DE CEREALES A TERMINO DE ROSARIO

Primera rueda

La primera hora de negocios en cereales de este mercado cerró hoy sin operaciones.

Se encuentran en jira nuestros corresponsales inspectores viajeros, señores C. Gerardo Vargas, Benigno Olive, Francisco M. Peña, Anselmo Palma, Francisco Fariña y Alberto N. Gianello.

TOÑO E INVIERNO

1918

AL iniciarse definitivamente la presente estación, nos complacemos en recordar que ninguna Casa de Sud América tiene en su haber los 25 años de éxito que nos acreditan como verdaderos especialistas en: Sastrería de medida, Confecciones, Camisería, Lencería, Sombreros, Calzado y todos los artículos para hombres, señoras, niños, niñas y bebés.

Todo de procedencia intachable, de la más alta novedad y a los precios más bajos de Buenos Aires.

PARA HOMBRES

TRAJES de saco derecho, tres botones, en casimires fantasía o cheviot negro o azul marino, a pesos. . . . . $ 39.00

TRAJES de saco cruzado, confeccionados en cheviots fantasía, a. . . . . $ 45.00

TRAJES de saco derecho o cruzado, en casimires de alta novedad o cheviots azules o negros, a pesos. . . . . $ 49.00

SOBRETODOS, modelo derecho, cuello de terciopelo, forro de lana, en casimires fantasía oscuros, a pesos. . . . . $ 39.00

SOBRETODOS, modelo derecho, cuello de terciopelo, confecionados en cheviots tono marrón o gris, forro de lana, a. . . . . $ 42.00

SOBRETODOS cruzados, en paño gris, azul o negro, cuello de terciopelo, forro de lana, a $ 48.00

CAPAS españolas, de rigurosa moda, a. . . $ 100.00

IMPERMEABLES para hombres, colores lisos, a. . . . . $ 39.00

PANTALONES en casimires fantasía a rayas, a. . . . . $ 11.00

CAMISAS blancas, pechera a tablas negligé, buena clase, a . . . . . $ 2.90

CAMISAS en batista especial, colores y dibujos de alta moda, puños dobles mosqueteros, a $ 3.25

CAMISAS en franeleta de colores surtidos, con o sin cuello, tipo semi-grueso, a. . . . . $ 3.90

CAMISETAS de algodón, con frisa de lana artículo de mucho abrigo, a . . . . . $ 4.80

CALZONCILLOS formando juego, a. . . . $ 5.25

CAMISETAS de lana, tipo de mucho abrigo, calidad superior, a. . . . . $ 7.00

Con doble pecho, a. . . . . $ 7.50

CALZONCILLOS formando juego, a. . . . $ 8.00

MEDIAS negras, de algodón superior, reforzadas, sin costura, a. . . . . $ 0.75

GALERITAS de castor y nutria, modelo elegante, guarniciones finas, forro de seda blanca $ 8.00

ORIONES de castor y nutria, alas lisas o dobladas en la orilla, muy elegantes y de moda, buenas guarniciones, con forro de seda blanca, a. . . . . $ 10.00

ORIONES velours afelpado, calidad finísima, de rigurosa moda, color azul pizarra, negro, marrón o gris, con forro de seda, a. . . . . $ 14.00

GORRAS JOCKEY, inglesas, en casimir de lana, colores de moda, tonos oscuros o medianos 2.00

BOTINES de becerro negro, calidad superior, variedad de hormas y modelos, a pesos 24.—, 19.50, 18.—, 15.—, 14.— y. . . . . $ 11.00

BOTINES de becerro negro, doble suela, hormas cómodas, artículo muy sólido, a pesos 26.—, 24.—, 19.—, 17.—, 14.— y. . . . . $ 12.00

BOTINES de cabritilla negra, en todos los modelos y hormas prácticas y elegantes, a pesos 20.—, 18.—, 17.— y. . . . . $ 14.00

BOTINES charolados, cañas de fantasía, color gris, beige o negro, hormas y modelos de rigurosa moda, a pesos 24.—, 23.—, 19.— y. . . . . $ 18.00

-- PARA NIÑOS --

TRAJES de blusa rusa en cheviot azul marino, corbata del mismo género, práctico para colegiales, 3, 4 y 5 años, a. . . . . $ 5.50
Aumentando $ 0.50 cada 3 años hasta 15.

TRAJES de saco cazador, cruzado, con presillas atrás, en casimires fantasía, tonos gris, marrón o verdoso, para 4, 5 y 6 años, ... $ 13.00

TRAJES de blusa marinera, en cheviot azul marino doble cuello de brin azul, celeste o punzó, para 3, 4 y 5 años. . . . . $ 14.00

TRAJES de saco, chaleco y pantalón corto, en casimires fantasía, tono gris, negro o azul, modelo de rigurosa novedad, para 10 y 11 años, ... $ 22.00
Aumentando $ 1.— cada 2 tamaños hasta 15 años.

SOBRETODOS cruzados, con presilla atrás, en casimires fantasía, colores de alta moda, medio forro de raso mercerizado, para 4, 5 y 6 años. . . . $ 26.00
Aumentando $ 2 cada 3 tamaños hasta 15 años.

CAMISAS blancas, pechera a tablas negligé, con puños de plancha, cuerpo de telas blancas, muy finas, a pesos 4.50, 3.20 y. . . . . $ 2.90

CAMISAS en zephir o batista, pechera lisa o a tablas, puños dobles, gran surtido en colores de alta moda, a $ 4.50, 3.50, 3.25, 2.90 y. . . . . $ 2.50

CALZONCILLOS cortos, en zephir o franeleta, colores surtidos o blancos, telas lisas o asargadas de gran resultado, para 3 a 5 años. . . . . $ 1.50
Aumentando $ 0.20 cada 3 tamaños hasta 15.

CAMISETAS de algodón, calidad extra, con frisa de lana, color gris claro, tipo de mucho abrigo, para 2 y 3 años. . . . . $ 1.90
Aumentando $ 0.30 cada 2 tamaños hasta 14 años.

MAMELUCOS en punto de algodón, grueso de muy buena clase, color crudo o blanco, para 1 y 2 años, ... $ 2.40
Aumentando $ 0.30 cada 2 años hasta 10.

TRAJECITOS en punto Jersey, de algodón, tipo grueso de mucho abrigo, de moda, cuello alto, colores granate, azul o gris, con gorra formando juego, para 1 1|2 y 2 años. . . . . $ 3.90
Aumentando $ 0.30 cada 2 años hasta 6.

MEDIAS largas negras, en punto de algodón de muy buena clase, para 1 y 2 años. . . . . $ 0.70
Aumentando $ 0.10 cada 2 años hasta 16.

SOMBREROS de terciopelo negro con forro de seda, cintas negras, forma muy elegante, a $ 3.00

CHAMBERGUITOS a cuadros blancos y negros, alas y copa pespunteada, forro de seda, muy indicados para escolares, todas las medidas, a. . . . . $ 1.90

GORRAS JOCKEY en paño azul o fantasía, muy buena calidad para escolares, todas las medidas, a. . . . . $ 1.90

BOTINES de becerro negro, con botones o cordones, hormas prácticas, artículo sólido, números 34|37, $ 8.80; 30|33, $ 7.70; y 25|29. . . . . $ 6.80

BOTINES de becerro negro, con doble suela, de mucha duración, números 34|37, $ 9.50; 30|33, $ 8.50; y 25|29, a. . . . . $ 7.50

BOTINES de becerro de color, con cintas, números 34 a 37, pesos 10.80; 30|33, pesos 9.50 y 25|29, a pesos. 8.00

BOTINES charolados, cañas de becerro negro, gran variedad de hormas de rigurosa moda, números 34|37, $ 11; 30|33, $ 10, y 25|29, a. . . . . $ 9.00

FRAZADAS Y ACOLCHADOS

FRAZADAS de algodón, color gris claro, con guardas blancas, para una y media plazas, a 8.20; para una plaza, a. . . . . $ 6.20

FRAZADAS de algodón de color, floreadas, artículo de alta novedad, para cama camera, a pesos 16.00; para una plaza, a $ 11.50

FRAZADAS de lana blanca, con guardas de color, muy buena clase, de mucho abrigo, para cama camera a $ 20.50; para una y media, $ 18.50; una plaza, $ 14.90

FRAZADAS blancas, de algodón, con guardas floreadas, muy dobles, de abrigo, cama camera, a $ 26.00; de una plaza, a $ 21.00

FRAZADAS de lana merino, floreadas, ribeteadas con cordoné a punto cruzado, artículo especial, para una plaza, a $ 42.00

FRAZADAS de lana moltoné de color, ribeteadas con cinta de seda, para cama camera, a pesos. 45.00

FRAZADAS de vicuña, color liso, con guardas ribeteadas de cordoné a punto cruzado, para una plaza, a. . . . . $ 50.00

ACOLCHADOS de satiné, colores lisos o con guardas, rellenos de algodón cardado, para cama camera, a pesos 17.50; para una plaza, a. . . . . $ 15.00

ACOLCHADOS de satiné fino, floreados de un lado y lisos del otro, rellenos de algodón cardado, para cama camera, a $ 24.00

ACOLCHADOS de satín, floreados, con guardas lisas, rellenos de pluma douvet, cama camera, a $ 25.00

ACOLCHADOS de riquísimo satín, colores lisos, con volados alrededor, rellenos de pluma douvet, para cama camera, a $ 52.00; para una plaza, a. . . . . $ 38.00

ACOLCHADOS de raso de seda, colores lisos, con cordón alrededor, rellenos de algodón cardado, para cama camera, a $ 48.00, para una plaza, $ 30.00; cuna, $ 8.00

ACOLCHADOS de rica seda del Japón, colores lisos, con volado alrededor, rellenos de pluma douvet, para cama camera, a $ 120.00; para una plaza, a $ 80.00; para cuna, a. . . . . $ 25.00

ALMOHADONES de seda del Japón, colores lisos, con volado alrededor, a. . . . . $ 21.50

ARTICULOS DE ESTACION

CALORIFEROS a kerosene, sistema muy perfecto, que no produce humo ni olor, tamaño grande, modelo elegante y práctico, a pesos. 20.00

PLAYDS de lana superior, colores escoceses, tonos claros u oscuros, de gran moda, artículo muy fino, con flecos, a. . . . . $ 29.00

ALFOMBRAS de tripe cortado, clases superiores, gustos y colores bien surtidos, para todas habitaciones: de 2.10x3.10, a $ 85.00; de 1.80 por 2.70, a $ 55.00; de 1.50x2.25, a $ 38.00; de 1.20x1.80, a $ 25.00, de 0.80x1.55, a $ 14.50; de 0.65x1.30, a $ 9.50; de 0.55x1.10, a pesos 6.90; de 0.50x1.00, a. $ 5.90

BOLSAS de goma, para agua caliente, artículo de gran solidez, a. . . . . $ 7.50

FUNDAS para las mismas, a. . . . . $ 0.75

Gran surtido en caminos y felpudos en todos los tamaños, de calidad superior y a precios sin competencia.

PARA SEÑORAS

VESTIDOS FANTASIA, muy elegantes, en sarga azul marino, cuello y puños de paño, liso, color gris o beige, bordados con bonitos pespuntes de lana, diversos dibujos, blusa tableada, pollera fruncida a los costados, un tablón atrás y otro adelante, cinturón del género con anillos plateados, a . . . . . $ 29.00
En paño colores lisos, otros modelos, a $ 85.—, 78.—, 65.—, 59.— y . . . . . $ 45.00

TRAJES SASTRE de alta novedad, en paño flexible, colores lisos, marrón, azul marino, gris o todo negro, adornos de astrakan de lana negra en el cuello, botamangas y bolsillos, cinturón del género, pollera fruncida con tablón atrás y pestaña en el delantero a . . . . . $ 49.00
Otros modelos, en sarga azul o negra, a pesos 95.—, 88.—, 79.—, 65.—, 59.— y. . . . $ 55.00

PALETOTS de rigurosa moda, en paño flexible, tipo cheviot, color liso, gris oscuro o negro, gran cuello redondo con pespuntes sobresalientes, a tono, doble cinturón del género, grandes bolsillos enchapados, todos los tamaños, a. . . . . $ 29.00
Otros modelos en casimires de lana muy finos, tonos oscuros, a $ 79, 65, 55, 49 y . . $ 39.00

PALETOTS en finísima piel de loutre negra, cuello volcado y botamangas de la misma piel, todo forrado de seda, largo 130 ctms., a $ 150.—; de 120 ctms., a $ 140.—; de 90 ctms., a $ 95.—; de 80 ctms., a $ 82.—; de 75 centímetros a. . . . . $ 75.00

PALETOTS ragland, en riquísima felpa de seda negra, con gran cuello y botamangas de la misma felpa, largo 128 ctms., todos forrados de seda blanca, a pesos 125.—, 110.—, 95.— y. . . . . $ 88.00

CAMISAS en telas lavadas, con alforzas, puntillas o festones, a . . . . . $ 1.25

CALZONES en telas lavadas, volados con alforzas, puntillas o festones, a . . . . . $ 1.25

CALZONES en franela de algodón, colores lisos, volado festoneado, a . . . . . $ 2.80

CAMISETAS en punto de algodón blanco, clase extra tejido elástico semigrueso, de abrigo, mangas largas, peto cerrado, a . . . . . $ 2.50

SACOS de punto tricot, gran abrigo, modelo de alta novedad, con vuelo, cuello doblado, escotados, botones forrados, con bolsillos y faja, color liso negro, gris, verde o resedá, a . . . . . $ 9.90

MEDIAS de punto de algodón superior, negras, con puntera y talón blanco, o todo negras, tejido semigrueso, muy buena calidad, a . . . . . $ 1.00

SOMBREROS de terciopelo, o seda y terciopelo, alta novedad, a $ 16.90, 12.90, 9.90, 7.90 y $ 6.90

BOAS de pluma, con lindas bolas, de seda blanca, negra, azul marino, gris o rosa, $ 29.—, 24.—, 16.90, 12.90 y a . . . . . $ 7.50

CORSETS inmenso surtido en tipos y modelos muy elegantes, cómodos y prácticos, en tejidos de alta novedad, perfectamente emballenados, colores lisos, rosa, blanco, o celeste, todos los talles, a $ 18.—, 13.90, 10.—, 8.90 y . . . . . $ 5.90

ZAPATOS en cabritilla negra, o gun-metal charolado, varias hormas, taco Luis XV, a $ 20.—, 18.—, 17.— y . . . . . $ 13.50

BOTAS en cabritilla charolada, con cordones, o en potro charolado, cañas de cuero mate, con cordones o botones, a . . . . . $ 17.00

-- PARA NIÑAS --

TRAJES de blusa marinera en sarga azul, cuello de brin azul, punzó o celeste, pollera tableada, para 3 años, a . . . . . $ 8.50
Aumentando $ 0.50 por cada 3 años hasta 15.

TRAJES de saco marinero en sarga azul marino, cuello de brin azul, celeste o punzó, con tres hileras de trencillas blancas, para 3 años, a . . $ 9.00
Aumentando $ 1.— cada 2 años hasta 15.

VESTIDO de rico bombasí, de colores de gran moda, a motitas o floreados, adornados con pespuntes de lana y botones finos, para 3 años, a $ 8.50
Aumentando $ 0.50 por año hasta 15.

PALETOTS, variados modelos, elegidos en buenos cheviots de colores fantasía, cuellos y puños de astrakán, para 5 años, a . . . . . $ 18.50
Aumentando $ 0.50 por año, hasta 16.

PALETOTS confeccionados en ricos cheviots de pura lana, formando cuadritos en diversos tonos, vivos de terciopelo, para 5 años, a . . . . . $ 19.00
Aumentando $ 1.— por año, hasta 26.

CAMISAS en ricas telas lavadas, adornadas con alforzas, puntillas o festones, para 1 año $ 0.95
Aumentando $ 0.05 cada 3 años hasta 16.

CALZONES de franela de algodón, color liso, volado festoneado, para 4 años, a . . . $ 1.70
Aumentando $ 0.20 cada 3 años hasta 16.

CAMISETAS en punto de algodón superior, tejido elástico, de abrigo, colores blanco, rosa, lila o celeste, formando jaspeado, manga larga, peto cerrado, para 3 y 4 años, a . . . . . $ 1.50
Aumentando $ 0.10 por año hasta 10.

CAMISETAS de punto de lana superior, tejido elástico, de mucho abrigo, colores lisos, blanco, rosa, celeste o beige, manga larga, peto cerrado, para 2 años, a . . . . . $ 2.30
Aumentando $ 0.15 por año hasta 12.

COMBINACIONES de punto de algodón blanco, sin mangas, tejido elástico, de abrigo, adornadas con puntillas, peto cerrado, para 4 años, a . $ 1.40
Aumentando $ 0.10 por año hasta 12.

CALZONES de punto de algodón blanco, tejido elástico, semigrueso, de abrigo, cerrados, adornados con puntillas, para 4 años, a . . . . . $ 0.70
Aumentando $ 0.05 por año hasta 12.

MEDIAS largas, negras, en punto de algodón superior, tejido muy fuerte, para 3-4 años 0.90
Aumentando $ 0.05 por año hasta 12.

SOMBREROS para niñas o señoritas, en terciopelo o en seda combinada, de la más rigurosa moda, a pesos 18.—, 16.—, 12.— y . . . . . $ 7.90

BOTAS de cabritilla negra o gun-metal charolado, con cordones o botones; número 29 al 33, a pesos 13.—, y 26 al 28, a . . . . . $ 12.00

BOTITAS para colegiales, con cordones o botones; número 34 al 40, pesos 10.—; 29 al 33, pesos 8.50 y 26 al 28, a . . . . . $ 7.50

ZAPATOS de gun-metal charolado, varios modelos; núm. 29 al 33, $ 8; y 26 al 28, a $ 7.00

LA CASA MAS CONVENIENTE PARA COMPRAS

A. CABEZAS

SARMIENTO ESQ. S. MARTIN (Bs AIRES)